大正五年正月念三號第三種郵便物認可

紉德醫鄭蓀湜

去冬展雲兒全身腫濕先生診察定爲腎蛋白質症醫治全愈前月羣兒出疹失調轉爲肺炎病殘危殆先生診視亦數日而愈先生醫道高明診病又極親切受診治者無不立奏奇效現寓愛而近路山西口洋房四號門診一元出診□元望患病者勿失此良醫也

黃展雲 陳羣 謹啓

中華民國八年五月廿八日（即舊歷四月廿九日）（星期三）

民國日報

THE REPUBLICAN DAILY NEWS

電話四千八百十六號

第一千二百零一號

今日三大張售大洋三分

本報開設在上海河南路第十二十三號（三茅閣橋北首）

全國報界聯合會啓事

本會在廣州發起經上海日報公會復電贊成並各埠報館分派代表來滬加入遂得成立迭次開會上海各報除時報外均有代表列席其中如新聞報新申報記者李君伯虞且被推爲第一次常會臨時主席時事新報記者馮君叔鸞於第三次常會被推爲辦事處會計均有議事錄簽到簿可考近閱新聞申報時事新報各報專事內有並未加入本會之語外間不明真相特此聲明

文超律師通告

浙江朱經甫湖南黃志羣於本月二十七日協議離婚永遠斷絕夫婦關係經本律師簽字證明契約特此聲明

陳金鎔

商務印書館

日用百科全書

三千二百頁 洋裝二厚冊

預約半價 僅有四天了 陽曆五月卅一日截止

定價六元 預約三元 爲日無多 購請從速

海鹽旅滬同鄉公鑒

敬啓者我邑旅滬同鄉會組織已有頭緒現正著手調查惟吾邑旅滬諸君人數不少調查未免遺漏爲此登報佈告凡我同鄉諸君未曾接到簡章者請向籌備事務處（城內黑橋浜晉業公所）取閱或開明住址函索即寄務祈諸君熱心公益報名入會以便將台銜彙印同人錄分送各同鄉一俟入會得有多數即開成立大會以備選舉不勝盼禱

海鹽旅滬同鄉會籌備事務處 臨時通訊處 法界三茅閣橋日新盛洋貨號 老閘萬昇醬園 英界石路萬恒醬園 南市萬豫醬園

海鹽旅滬同鄉開會議決一致不用日貨 敬希全體同胞各盡良心堅持到底是所治禱

五洲大藥房

最近分設 九江西門大街 淮城西門大街 高郵北市口 支店

廣告 發行本牌自製各種經驗藥水丸丹 夏令必備婦女防疫消毒 各種藥物應時新鮮 牛痘苗 化粧香品及以照相材料 千片等及各國名藥 一應俱全 欧美藥材醫科器械 茲以新張紀念各項藥品特別廉價 惠顧諸君注意爲幸 人造自來血總發行所

（附說）九江五洲支店於本年五月份重新改組增添資本遷移西門大街擴充營業合併聲明

五洲大藥房謹啓

上海第七期慈善救濟券頭獎獨得洋五萬元

彩設四萬號全張五元每條大洋五角准陰歷五月十日在上海開獎

上海交通路 盛記愛工社廠布發行所廣告

紗貴布賤

本社人工機織布疋原爲發展國產挽回利權起見第先前吾國自設紗線廠甚少原料缺之不免借材異邦遂致野心國商人壟斷市面年來吾人深受激刺痛心國恥仿造事業日在猛進自設紗線紡織等廠逐漸增加出品亦日臻精良足以抵制東貨且較優勝敝社素抱提倡國貨主義所出各種花素緞光線呢羅緞夕法米通府綢嗶嘰水浪緞竹節條正副白條格獨幅被面等貨其原料均向中國廠家選辦即雙股線亦係本國出品計四十二支雙喜雙股線（上海厚生廠出品）四十二支明美女（上海德大廠出品）十六支念支雙鳳紗（常熟支塘順記廠出品）十六支念支織女紗（無錫廣勤廠出品）十六支九獅紗（江陰利用廠出品）十六支天官紗（蘇州蘇綸廠出品）等牌務請愛國同胞注意分銷處本外埠各布莊及洋貨號皆有出售花色繁多請認明牛郎織女雙星圖商標爲記俾不致誤

本社電話中央四千四百九十一號

商辦輪船招商總局董事會告白

前於四月二十六日登報通告暫延本屆股東常會會期現經公議擇於六月一日即陰歷五月初四日下午老鐘二句鐘在總商會議事廳舉行股東常會前發選舉議決等券一律有效特此公布即請

全體股東公鑒

上海四馬路美大公司夏令紗羅絲葛雲紗夏布特別平價

杭熟羅每尺七角八〇 色縐紗每尺五角九〇 杭紗每尺三角九〇 發行禮券不欲

熟羅每尺五角六〇 新色紗每條三元三〇 洋花實紗每尺四角八〇 新式

香雲紗每尺三角九〇 色紗每條五元八〇 各色杭紗每尺三角九〇 取貨可兌現洋〇

香雲紗每尺六角八〇 元絲葛每條五元九〇 各色直紗每尺二角八〇 現銀收

色華絲葛每尺六角八〇 色紗喜幛每頂三元九〇 各色麻紗每尺二角八 貫細毛

葛每尺三角三〇 白花綢喜幛每頂三元六〇 色花綢面每條四元三 皮衣

華孚商業銀行廣告

本行專營各項存款放款匯兌貼現及一切信託業務 本行設杭州清和坊 分行設上海寧波路九號 北京前門外施家胡同九號 蘇州閶門大街 湖州積善巷 又寧波紹興嘉興溫州等處設有代理機關如蒙惠顧格外克己以副厚意 本銀行總管理處其他各巨埠均有

一正壓百邪

香烟中有一種優美者 人人均購吸之 則劣者百種 自居於淘汰之列矣 紐約牌香烟又名藍錫包 何以人人均吸之 人人均愛之 其理淺顯易明 因其品質優美故也 請即日購一包試之

英美烟公司

價值公道

③

玉光醫院

院長留日醫學士鄧純棣

鄧君純棣留東專究醫學畢業於千葉醫學專門學校歸國以來所習活人甚夥奇效且具診例特別低廉能實施其天職救人生之大不幸良醫濟世鄧君庶乎有焉特爲介紹

介紹人 王兆榮 宋曾涵 曾四勿 王功一 牟鴻彝 謝作民 李少青 吳元俊

金一角 初診 復診同 特別診斷 五元 出診（臨時）五元 但深夜急病加倍 姙娠之有無確實斷定 各種血清注射隨時定價

報界聯合會 江蘇省教育會 寰球學生會 證明南洋兄弟烟草有限公司完全華人產業

（一）證據（1）南洋公司改組有限公司之決議案（2）改組有限公司呈請註冊稿件（3）農商部註冊執照（4）股東名簿（5）股份冊（6）股票及股東票存根（7）帳目（財產之來源）（8）工廠之內容及利益分配（原料）菸種烟葉產於濰縣黃岡均州鄧州南雄等處（工值）完全華人（直接費）完全華人（9）上農商部條陳（10）舊金山中國領事執照 以上各件均足證明無日人資本

（二）事實（1）當張鳴岐爲廣東巡按使時該公司曾與某公司涉訟不在日本領事署而在巡按使署（2）去歲該公司簡照南因調查烟草事業赴美四國時所執護照乃舊金山中國領事之護照 以上兩事均足證明該公司經理確係中華民國人民

（三）調查者 江蘇省教育會代表吳和士顧蔭亭報界聯合會葉楚傖包世傑寰球學生會代表朱少屏

（四）調查年月日 中華民國八年五月二十二日五時

証明南洋兄弟烟草公司確係華商營業

本會慨紙烟利權外溢日甚勸戒既難故發起勸吸國貨以爲抵制成立三載如南洋振勝各公司之華商自製國烟曾於前年彙刊烟牌調查表分發提倡近自抵制日貨議起外間對于南洋忽起一種謠言指其摻有日股本會迭接南京等處各分會會員來函囑爲調查應實卽經派員覆查得悉該公司確係廣東南海縣簡氏營業爲純粹自製國烟並無日人資本在內外間所傳殊非事實本會以證明國貨事關重大誠恐調查有疏未敢率爾從事爰於五月二十二日上午復推會員楊右笙陸元楨爲代表前往該公司要求檢查各項賬冊証據委無疑義爲特據實證明以釋羣疑而昭公道

上海勸吸國貨紙煙會證明

感謝九科世醫毛啓元先生

鄙人感染濕溫經醫診治都用寒涼致陽邪內陷氣喘痰鋸神昏譫語由友人紹請先生診斷經過病狀語皆不爽一服而安用特表揚國手以誌喜俾抱病者知請求焉先生寓馬立司重慶路新馬樂里四百六十八號 門症六角 出診一元 號金加一 貧病減半

陳笑瀾謹謝

服胃活者請服隱製肝胃氣痛新藥

統治寒痛痰痛蟲痛火痛虛痛脇痛食痛

每瓶一元 減售八角 以合提倡國貨之主旨惟不重裝潢祈各界鑒諒

發售處上海老垃圾橋北首和濟里內第一家

南洋烟草公司敬告國人

連日敝公司敬告各情當荷國人亮察而猶有或不諒者則以簡照南複籍問題來相究詰茲簡照南已決然脫去彼籍並經呈明地方官廳核准有案敝公司同人咸以為國事方殷提倡實業為救時根本之圖邦人明達諒有同情敝公司本為兄弟所組織而成苦心經營承各界熱心諸君實愛國貨遂令日有發達竊念權利私諸一家不若公諸全國現經股東公同議決除原有資本五百萬元外再招股份一千萬元以備於國內衝要之地多添工廠並推廣種煙及營業方法俾宏偉之業日進無疆且令著有成效之營業國人得共同享其權利是則敝公司區區愛國之微意也倘蒙不棄惠然肯來幸甚幸甚招股章程容日登報並以附聞

本公司全體股東同啓

簡照南啟事

照南粵人也粵為中國國土則照南固為中國國民往者營商東瀛因取得其內地航行權例必列名彼國國籍抑以歷來歐美南洋各埠華僑亦多重複國籍之慣例應祖國之招回國興辦實業者比比皆是照南歸國亦十有餘年恆思倡土產以與外貨遂有與兄弟集作南洋烟草公司之舉過承羣策營業日進對於公益慈善與業因亦稍竭棉薄邦人不棄咸相稱許照南經營十餘年之心力於斯少慰此次青島問題發生有人利用機會以照南個人複籍之故蒙國貨以不潔之名國人既未許以歐美華僑之慣例以待照南照南益憬然於複籍之未愜用特依照中華民國國籍法規定脫離彼籍已呈奉地方長官核准在案用述事實敬謝明問掬告邦人唯鑒察焉

上海振勝製煙廠敬告國人

抵制外貨 莫如提倡國貨

●振民氣 禦外侮 作商戰
勝用兵 此我振勝烟廠之定名
●中國人 用中國貨 中國人吸
中國烟 此我中國牌之定名
●金甌不缺 此我祖國常存 提倡
國貨 一言九鼎 此我金鼎牌
之定名
●牡丹雖好 全仗綠葉扶持
國貨雖良 端賴同胞提倡 此
我牡丹牌之定名
我黃包車夫亦黃帝子孫不可以其
為下等社會而忽之本烟廠製此
以應亦塞漏卮挽利權之一法也
此我黃包車牌之定名
同胞同胞事急矣時危矣莫謂香
烟小品無關宏旨須知救亡圖存
惟此是賴國貨其可忽乎哉國貨
其可忽乎哉

總發行所上海交通路一三八號
電話中央二八八一

中國牌香烟

振勝日報載小品文字報資每月四角附設克能海路存厚里

金鼎牌香烟

證明南洋兄弟烟草公司全係華人之產

溯南洋烟草公司創自前清光緒三十一年由簡氏兄弟發起招集完全華人股本十萬元設製造廠及發行所於香港旋設分銷於上海當草創伊始製造固欠精良且是時風氣未開國人罔知國貨之重故出品不能暢銷兩年間資本虧耗已逾原集股額不得不變產償債遂由簡氏兄弟叔姪全盤承項改為兄弟公司自改組後仍復連年虧折屢瀕於危當時簡公銘石在安南堤岸營業尚稱發達照南玉階昆仲所作暹羅貿易亦歲獲大利是以將安暹兩莊之盈餘以調劑烟草公司之虧耗故數年僅得持追民國肇造國人被世界潮流所激漸知國貨足挽回利權且該公司製[illegible]又日益改良近年生意遂愈臻發達況簡氏兄弟又耆用其財凡有救災義舉社會公益莫不極力捐資倡辦致國人感情愈深所以愛用其出品者愈衆今為一部分人嫉妬利用時機謂內有日股布散流言意存破壞不知破壞之關係於簡氏兄弟財產事猶小關係於中國實業前途事極大也同人等對於該公司或為舊股友或為前職員或曾為經理對於簡氏兄弟或為世誼或為鄉鄰知之較詳用將始末情形陳述足證明該公司全係華人之產免國人為流言所惑以致利權外溢幸甚再者凡有義舉到該公司勸募者雖巨萬之數立由簡氏兄弟當面簽捐如有外人股份豈有不商諸股友便能任意立捐巨資更足為該公司無外股之明證矣

上海粵僑商業聯合會

梁綸卿 何蕚麟 何少莊 伍展雲 梁杏初 吳華甫 羅裕衡 任植雲 戚笑琫
鄭陶齋 歐陽華臣 陳禮庭 黃注東 杜憲文 陳朝佐 李竹平 呂杰堂 馮卓梧
葉蕊荃 唐福初 陳翊周 張溢平 卓健伯 楊輝庭 何鑑波 李北溥 潘梅軒
傅綉綸 彭桂航 陳華昭 梁懷葆 李鳳岐 鄧文貴 謝寶珊 葉尚文 黃鄰舫
黃澤卿 楊易初 陳騰芳 葉海田 魏頌庭 唐鈴山 盧叔穎 鄧惠衡 夏森元
鄧志揚 李日熙 關灼棠 鄧傑卿 杜清貽 陸瑞芝 談廉甫 石伯原 袁宗鐸
黃式如 招海泉 薛子彬 岑植芝 陳福初 譚子和 梁燊常 馮均臣 張伯偉
容堯衢 蔡雨階 葉敎之 梁慶慈 陳均泉 雷仲紀 馮圃生 鄭曉初
許奏雲 陳輔臣 杜鴻賓 馮心如 何子焜 陳少藩 謝福協
周清泉 梁煜臣 羅灼亭 梁伯芹 夏根元 鍾紹棠 蔡友華
陳少白 胡侶樵 楊復初 陳鏡泉 潘葆初 梁敬身 馮熾南
歐鏡堂 陸尹卿 張蔭章 老曉初 羅瑞生 呂日升 潘豪卿

同啓

社論

學生最近行動之重要申明

（楚傖）

▲辨對日行動之悞解

自學生罷課救國之形勢擴展以來。不特國內。即國外亦起重大之注意。而一般知覺過敏者。每以為學生此舉。為對日而發。此乃全屬誤解。吾人亟當加以切實之聲明者。

最近學生之憤慨。發始於山東問題之失敗。是固然矣。因欲挽救外交而有討賣國賊之主張。欲免外侮。先除國蠹。其理由至正當。其區別至明。義不當牽入一題者也。因主張懲辦國賊。以有五月四日之舉動。以為學生被捕蔡校長去職之事。因是而有挽留蔡校長免辦學生之要求。此又顯然與對外事件無關者也。至於和約不簽字之請求。似乎為對外事件矣。然彼乃請求於北京政府者。請求北京政府。顯然不得稱之為對外行為。學生罷課之目的在此數者。而此數事者。無一不出以請求之形式。是如何而可以稱之曰。為對日而發乎。

日本公使對於北京政府之詰問。似全指學生罷學游行演講等事。為對日而發者。在彼受使命以至中國。於責任及地位上。吾人亦願多少加以諒解。但此種詰問。終不能不認其為誤解之結果。何則。據上所述。學生之行。固完全為人民在國內對於當局之請求也。學生對於己國當局之請求。而他國使臣干涉及之。此實非吾人所望。而亟欲為學生申明其宗旨。以解釋國外種種之悞解者也。

至於北京政府。則直不配以誤解兩字加之。何則。彼固自命為政府者。一受日使詰問而後。竟忘中國之為獨立國。竟忘自身之位置。竟忘學生之為中國人。但知彼以是來。吾以是應。承上宣下。身執皂隸之役。舉國以嚬人。人間雖有理。獨奈何此無理可講之北京政府哉。

人間哀響

▲中國何嘗無人才。不過眼光太近。器量太小。一誘於私利。一犯於感情。即歧途罔反以入於下流耳。

▲中國之人才如此。此中國之所以不治也。亂世多才。吾之感喟無窮矣。

（楚傖）

本社專電

●今日錢閣會議和約簽字問題。已決議對山東部分。再訓令專使聲明保留。惟倘有窒得。仍一律簽字。并通電各省。以我國國際地位及現時國際形勢。為藉口。前此力爭不簽字者。至是已完全絕望。

●又有畏內閣復活說。

●聞俄國渥姆斯克政府。已允將俄在外蒙所得地位完全讓與日本。為日本承認渥政府交換條件。

●林長民辭外交委員會長。徐世昌已批准。

●蔡元培決不來京。自杭來電。有臥病故鄉未能北上語。

●兩日中京報對學生罷課紀事。均無登載。

●錢閣昨通電各省。述軍

介紹戒煙花柳名醫鄭邦彥

鄭邦彥 … 經驗宏富 … 應手 … 立痊 … 先施永安 … 戒煙花柳 … 手 [illegible]

山森醫院秦山森醫士

鄙人每日上午八時至下午五時在院候教新設戒烟專科限日戒斷包治男女花柳毒門白濁下疳魚口梅毒以及一切奇難雜症並注射六〇六血清各種新藥院址法租界北褚家橋 … 晉安里

費無術協濟．現議籌募八年公債二萬萬元．先發國庫流通證券．望擔任募集．

●此間牛官消息．稱岑西林將代表唐少川爲總代表．確否未知．（二十七日北京電）

●保定軍隊有不穩消息．旋卽鎭服．

●日使定星期六日宴錢能訓．

●朱啓鈐有兩三日內再來京消息．

●曹錕辭四省經略使．意頗堅決．錢閣派員赴津慰留．（北京電二十六日）

特約電

▲僞政府賣國決心

東方通信社二十七日北京電　本日國務會議決議·無論山東問題能否保留·巴黎和約必簽字·

▲僞國會翊贊賣國

東方通信社二十六日北京電　今日報衆議院開會出席·議員共二百十七名·副議長劉恩格爲議長席·依鄭萬瞻之臨時動議·變更議事日程·對於政府交來關於巴黎媾和會議之事·衆議一致即開秘密會議·協議政府提出之議案·即媾和會等之條件·將大體簽字·惟關於山東問題者·另行聲明·保留俟將來解決云云·協議之結果·決議本院當然贊成政府之提議·惟要求政府將其條項再提出於國會·

▲膠灣事件之正論

路透十九日巴黎電　中國代表團隨員陳友仁·稱中國並非自願將膠州租與德國·今若以膠州交還中國·而容日本保留緊要之區域·是交還其影·而保留其質也·日本名則爲受經濟讓與權者·實歸爲戰勝之人物·

▲南北將帥之一致對外說

東方通信社二十七日北京電　在湘省之南軍譚浩明林修梅馬濟等十餘人英與軍吳佩孚馮玉祥等十餘人·聯名通電總統總理及各省·要求依南北之互讓·迅速上海會議·並請一俟該會議決定後·將各自撤退防備·統一軍隊以供對外之用·

▲德國第九牒與中國

路透十九日巴黎電　德代表致和會之第九牒文·乃論排拒國外德欵會問題而尤注重於中國方面·

▲德政府決拒絕簽字

路透二十一日倫敦電　德國國務院特許宣布德國內不簽字現式之和約·因簽字之後·將使德國淪于破壞·政治受污道德墮落也·德國請展長答覆期限·

▲關於德答覆案之兩方

路透二十六日巴黎電　藍超氏關於賠償問題·復致和會覆文·

路透二十一日凡爾塞電　藍超氏請和會展長期限·以便德代團繼續提出牒文·論領土東方亞爾薩斯勞蘭·被占土地·實行德國賠償與義務·勞動法制處置德國德人私產諸問題及德政府·對於和約條件之觀念·

二十一日巴黎電　豫料協約國將以一星期之久·研究德國之答案·故如許德人以三四日審查和約之切實正文·則六月十日左右和約可望簽定·

▲土耳其要瓜分了

▲土耳其無完土矣

路透十七日巴黎電　協約國對土耳其大約將無條約可言·因小亞細亞之土國土地一部分·恐將給予希臘·餘歸法意受託代管·敍里亞則將爲法國勢力範圍·土耳其國至是將不復存在也·

路透十九日巴黎電　四代表會議決定瓜分土耳其後·經英國聲明曾許印度爲回敎起見·對於土皇本身·不加恥辱·故此問題將重加考慮·

▲又發行延長戰禍公債

東方通信社二十七日北京電　國務院二十六日通電各省云·自南北開戰以來·財政窮乏·已達極點·八年份預算短少二萬萬元·現將發行八年公債二萬萬元·及國庫流通債券·正在求國會同意·望各省念政府之苦衷·勸告民間踴躍應募云云·

▲德國對於賠欵案之答覆

路透二十日倫敦電　巴黎時報載稱德國答案中·要求規定賠欵數額·因不知應付確數·則難擬定豫算案中之徵則也·

▲南斐苛待亞人新章

路透二十三日倫敦電　南斐新議會·現將取締亞人購置不動產之條例·推行於有亞人主事之公司·並限制亞人在特蘭斯佛爾貿易之執照·

▲阿富汗之休戰使者

路透二十三日西姆拉電　貝夏瓦路透特別訪員今日電稱·前駐西姆拉阿富斯汗使者阿白杜爾賴滿汗率員約四千人·持休戰之旗·行抵英軍陣前·謂奉阿王之命·來請休戰·即經英軍送至貝夏瓦·並未携有阿王函件·今晨英軍已將阿白杜爾賴滿汗·遣送過界·

路透二十四日西姆拉電　阿白杜爾賴滿甫啓程出界·其隨員二人·忽交出阿王於本月二十日所署名之勅令一通·二員不願說明遲交之理由·大約此項勅令·乃對於二員所發之機密·指導非擬遞交英員者·勅令中之言·絕未承認·討論條件之必要·故二亦將由英員遣送過界·告以一切·已見於交專使携回之文中不能更有所云·

▲英帥嚴重防德

路透二十日倫敦電　陸軍部宣稱德國對於和約條件之態度·殊不明瞭·軍事佈置·未可鬆懈·裴與將軍一時尙不能離法·游英之舉·業已展緩·

▲波蘭軍進攻近狀

路透二十日丹京電　華沙電稱波蘭軍占據尼柯萊夫斯克·渡尼斯特河而進·敵軍匆遽逃亡·

▲俄阿印間過激運動

路透二十四日西姆拉電　過激黨表同情於阿富汗·可以二十四日六石千過激黨發至莫斯科之無線電報徵之·電內謂接四月七日·自加布爾發出致俄國總統之二函·一稱阿王宣布俄國之倡過激主義·全世界爲之感恍·阿王現令其友亞瑪魯拉致賀俄羅斯民國高貴之總統·一稱阿王外交長官·希望過激黨今與阿富汗斯坦訂永遠之友交·另有一無線電報·乃由過激黨東方運動員致東方運動局者·請促印人巴加土拉氏·速將所許撰著哥蘭經中之廣義派主義·一書脫稿·以波斯文印度文阿剌伯文·印刷十萬册專差遞送云云·

▲英國飛機之勇績

路透二十五日倫敦電　英國飛行家羅克氏·與格里夫氏·在太平洋中流·爲一丹麥船救起·蓋以發動機受損被迫降落·

▲奧國和約交與期

路透二十日巴黎電　奧國和約條件與德國和約大致相同·豫料該約將於下星期內交與奧代表·

路透十九日聖約翰電　豫料不日將有英國大飛船一艘·自英倫直接飛至紐約·

▲橫越大西洋美飛機之經過

路透十九日倫敦電　美國海軍飛機第四號之總機員里特海軍大尉·現滯留大西洋中·亞查爾斯羣島之都爾太港·既報載有其飛行大西洋紀事如下·第四號機偕第三號機飛過氷山·夜半與第三號機相失·夜黑而微有星光·少焉月出·空氣漸緊·飛機自距洋面八百尺升至一千八百尺·泊於洋中之各驅逐艦·皆能一一得其所在·蓋艦中放出之流星彈·在四十哩外·即能見之也·飛機之趨嚮·屢按驅逐艦之地位而矯正之·上午五時四十五分·曙光漸露·如入坦途·八時遇霧·乃由霧裏穿過·九時四十五分後遇霧迷茫·不知方嚮·據羅盤針之旋轉觀之·近處似有峭壁·是時覺機端有下傾之勢·幸太陽復出·機身亦平·是時飛行於霧氣與雲端之間·蓋已升至三千二百尺之高度矣·十一時十分·遇微雨·十一時二十七分·忽佛洛里斯島亞查爾斯羣島之一之岩巖·現於眼簾·去其豫計之地位四十五哩·旋偵覺驅逐艦第二十三號·所至地點·自見第十六號驅逐艦後·至此始見此艦·第二十三號驅逐艦·因霧濃未見·而在台爾加達港（亞查爾斯羣島主島松米格爾之港）登岸之思至是乃作罷·按亞查爾斯羣島·據葡萄牙約八百哩·

要聞

◉山東問題大警告

▲北京政府已主張總簽字矣

▲北廷主無保留簽字矣

▲外報反餽有榮光

新聞編譯社消息云·昨日（二十五日）法文北京政聞報關于簽字問題有左之紀載·特迻譯之（以下皆政聞報所述）

膠澳問題·中國在和議草約內·應否簽字·政府當軸急當速決·最近陸徵祥專使又有一電報告政府·謂英法兩外部當局曾正式聲明其政府擔保青島及所有完全權·由日本交還中國·此項擔保·旣又爲英首相勞氏及法首相克氏口頭認可·陸徵祥可自信有此担保·足爲中國取回青島之鐵證也·故陸氏電請政府最後之訓示·

昨晨總統爲此問題·曾召集全體閣員兩院議長及段督辦討論·聞結果多數以現在國際上之形勢·主張無保留簽字·

此項決定·以吾人（法報）觀察·似頗適當·無論中國此次對於和議決定辦法不能滿意·中國當局憶當初向德宣戰之時·主在維護人道·尊重被德人侵犯之公法·固非斤斤焉爲收回青島已耳·故此項決定中國不失其本來面目·在此和會內雖不能如其所願·然亦甚有光榮也·

聞此項決定·下星期二尙須經國務會議通過·方爲正式云·

再據確實消息·前日政府曾接有駐法胡公使來電一件·對於簽字問題·利害反復詳述·原電甚長·

聞有七大不可不簽字之理由·大約明晨國務會議討論此問題時·此電亦爲將爲依據也·

▲舍其本而逐其末

近日外交情形·似達至總約簽字地步·中日間青島附約·則須另案聲明·聞北京又致陸專使一電·囑其對於青島附約·務須與日使訂明交還時期及手續云·

▲各方面請拒絕簽字電

公電

●漳州己未通信社來電

民國日報轉各報館鑒·今日漳州開國民大會·到者逾萬人·全城震動·並開遊街大會·擬辦法三條·電巴黎專使力爭·懲辦國賊·抵制日貨·己未通信社養·

●安六州商會來電

各報館暨南北代表諸公鈞鑒·青島存亡·中國朕兆·民心未死·義憤求伸·務懇代表轉圜·一致對外·敝會現已議決堅持到底·不購日貨·以爲外交後盾·臨電迫切·無任瞻依·六安商會叩沁

非法政府命令

派王懷慶兼管外火器營事務·此令

派王懷慶充清理京城官產處督辦·此令

內務總長錢能訓呈准山東省長咨請任命牛逢蒸柳承銘閻際銘崔情田爲山東省會警察廳警正·應照准此令

司法總長朱深呈河南開封地方檢察廳檢察長郭德沛應請辭職應照准此令

▲陳光遠電　北京大總統國務總理鈞鑒·中密阮電敬悉外交變幻·和會瞻徇·予奪出於偏私·從違視乎强弱·宰割我疆土·蹂躪我主權·是可忍也·孰不可忍·鈞座毅力堅持·苦心應付·尤復高瞻遠慮·博訪周諮·審利害之重輕·爲折衝之進退·仰承嚮隔·彌佩虛衷·德人租我青島·純出武力脅迫·往事未遠·萬國咸知·此次列邦仗義興師·我國同讐敵愾·原爲昌明正誼·伸張公理·保國際之平等·躋世界於大同·故和會一開·即首返侵地·遠及普法之役·德佔法國領土·割讓有約·尙須歸返·矧我青島·本係租借·中法事同一律·處分詎容兩歧·此以國際成例言·不能不力爭者一·我國參加歐戰·不惜重大犧牲·舍己從人·殫精竭力·惟期有助·未敢告勞·本冀摧鋤强權·索還故土·乃戰勝之後·各國皆享對敵之功·我國獨蒙削地之辱·揆情論事·夫豈關平·此不能不力爭者二·日本與我·原係友邦·宿號觀亡善鄰·尤當見利思義·青島交還中國·曾有宣言在先·後來協約參戰·靡不推誠提挈·若名爲同心禦侮·實乃利吾土地·我則拒虎進狼·彼則翻雲覆雨·張儀詐楚·信誼何存·此以友誼言·不能不力爭者三·和會出于協約公意·案須得當事同情·敵若不認條約·媾和且全無效·吾國爲參戰團一份子·並非征服降國可比·青島爲吾領土·關係國家主權·豈能不容我代表主張·和會遂自由處置·是不能施之於敵者·竟施之於我·此以國際法理言·不能不力爭者四·慨自大連旅順失後·遼東已屬他人掌握·青島再歸彼族·便直封鎖渤海·青徐幽燕·皆在囊括之中·踞巓挾腦·扼吭拊背·雖有智者·莫能爲謀·匪獨疆場得失·直關國家存亡·自當誓死力爭·不能絲毫讓步·如果抗議無効·惟有嚴拒簽字·苟公理未滅於天壤·則正誼自有日獲伸·如今人方爲刀俎·我方爲魚肉·盡力參戰·結果如此·即使加入協商聯盟·亦不過供人揮喘·事理至明·無待蓍卜·鈞座外觀大勢·內察羣情·救亡圖存·必有成算·光遠忝總師干·不能執干戈·以揚國威·致令外人憑陵·宗國危辱·憂患塡膺·痛哭無淚·曲荷殷勤下問·用敢冒昧直陳·至對江西各界·業經宣示德意·均知仰體政府苦衷·靜候主持挽救·人心安定·謹紓厚注·光遠叩銑印·

▲漢口總商會電　北京大總統國務院外交協會上海南北代表和平聯合會廣東軍政府鈞鑒·前因青島問題·後電請外交協會轉請飭使力爭·迄今旬餘·風傳愈惡·報載三國會議·關於中國膠州及山東問題辦法·於法律公道·及中國人之安甯·均成失望·雖代表正式抗議·旣仍未聽納·並列國簽字日期·恐依然未遠·當此人心激烈奮不能忍之時·僉謂中國對于列强·輸送華工·不能謂不盡力·供給原料·不能謂不有功·乃於和平會議之場·竟無平等待遇之事·則此後受人魚肉·更何待言·兼之山東爲畿輔之屏藩·與徐淮相銜接·關係大局·一動百搖·人人自危·莫知所措·釀成意外之變·亦未可知·竊謂此時·對於前項問題·別無斟酌·能抗議修正·固計之善者也·次則惟有退出會外·不預簽約之場·猶云幸矣·或鑒吾國之心墜·爲事後之理處·列强彼時否則同一生不如死之心·與其奴隸而苟存·不如橫決之同盡·吾固失矣·人亦未爲得也·又況列强之在中國·以訂約論·已將及百年·以通商論·更不止一埠·不惟締交有素·並復休戚相關·出而維持·亦勢所必至乎·若謂仍可簽字·惟提出山東一部·聲明另商·又謂設不簽字·恐其他同等利益·作爲無效·不知其時·倘難改正·更無再張公道之時·要地旣已誘人·何貴他種輕微之利·兩害相形·則取其輕·不得謂不肯簽約之徒爲自誤也·自念雖居闤闠·民隱易燭·旣有所知·不敢不告·所願鈞座從此本大局相關之誼·申一致對外之心·內訌全消·斯外侮可禦·轉禍爲福·或尙有其時耶·急不擇言·伏乞垂鑒·漢口總商會全體同叩·

▲零陵各學校電　軍政府總統府國務院鈞鑒·此次青島問題·北京學生直起質問·滿心爲當道對於外交·遍於失敗·深恐中國大好河山·從此淪亡·天良激發·非有權勢迫之使然·諸公愛國熱度·當過於學生百倍·務望息內爭·一致對外·暫不取消此亡國條約不止·則吾民亦惟有盡力以爲諸公後盾而已·零陵勸學所長鄧樹人·零陵縣立中學校長劉光前·第一高等小學校長曾昌昉·第二高等小學校長朱正修·第三高等小學校長鄧濟人·第四高等小學校長蔣琛·第五高等小學校長唐翼曳·第六高等小學校長李邦英·女職業學校長唐卓及全體學生公叩·

▲福建永定公民電　和平會國民外交協會并轉歐會陸顧王各專使鈞鑒·青島問題·關係國家·舉國情憤激·務求力爭·公民因興亡有責·願爲外交後援·誓不退縮·以重國權·福建永定全邑公民叩效·

▲湘西臨時參議會等電　北京總商會大學校天津公民聯合會上海南北總代表商會各報館均鑒·青島問題全國公憤·此間由本會發起·于敬日開全體公民大會·到會者二千五百餘人·人聲鼎沸·僉以此事關係國權·疾首痛心·誓不承認·旣憤四年五月七日之辱·茲復奪我青島·喪失主權·即可亡國·凡我國民·當爲政府後盾·赴湯蹈火·皆所不辭·務乞大張公憤·始終堅持·以保領土而維國權·全國幸甚·湘西臨時參議會暨紳商各界公民徑·

▲請看日紙之論調

五月二十日東京報知新聞云·中國排日運動之所由起者·因于歐洲和會中國主張青島直接歸還之說失敗·日本繼承德人權利之故耳·今其排日氣焰·雖漸蔓延各地·然中國卽脫離和會·亦不足轉英法諸聯合國之態度·故其結果·惟有服從諸國判斷而已·以此中國人民亦漸覺悟·知親善某國之非·而漸次接近吾邦·況吾（日人）之於中國·卽於青島問題亦屢次宣言歸還·雖煽動排日者·以日本不能歸還青島爲辭·然十七日內田外相復有歸還青島之聲明·吾知必能取信於華人也·故排日運動由表面觀之·似難一時終熄·然其勢漸弱·或者於吾（日人）對華貿易無甚關係云云·

◉西報對學生之大希望

▲學生負造成中國新時代之責任

▲各界與歐美留學生須贊助引導之

▲須組織偉大的全國學生一致行動

大陸報社論云·吾人對於凡類於同盟罷工之事·或應不獎勵之·對於維持紀律秩序一等談話·或應視爲當然·然而對于中國學生此次之罷課行動·則不能不表示滿意·吾人所滿意者·不在罷課之自身·而在罷課所包含之希望也·夫以青年學生耗其寶貴之光陰·不研究學問·中外教師·耗其有用之日月·不灌輸智識而教育上之種種設備·一時皆歸於無用·自屬可惜·然而使此次之罷課運動·實含有一種精神充滿之新中國之種子·實爲廓清中國污穢之新少年時代之開始·則其價值爲不少矣·依中國今日之情形·實無一線希望可言·以中國人民之衆·竟無半打之個人或一單獨之團體·吾人可視爲有救國之可能性者·此東亞一片大陸·行將沈沒於危亡之海·旁觀者極目於遠東之天際·冀得見一拯救危亡之機兆·而迄不可得·今此學生運動·其庶幾乎·但此運動之成敗·悉視其領袖者如何指導以爲斷·倘僅從事於無謂之呼噪·及空言之請願·枝枝節節而爲之·或且雜以自私自利之見·致不能團結一致·則必歸於失敗·反之·若能有良好之組織與引導·致力于建設及統一之目的·團體鞏固百折不撓·而爲中國國民眞正團結之起點·則成功可必·而中外人士應皆盡其能力以贊助之·須知就一切正

時評一

◉讀大陸報社論

▲今天本報譯載大陸報的社論·列位細細一讀·便知道現在全國學生的大運動·實在是中國最有聲色的一件事·但是列位須要一致贊助·大家來幹·才有成功的希望·

▲據我所聞·有許多人對於學生的行爲·心裏頭狠不滿意·有幾位竟要拆學生的台·唉·這般人忍心摧殘中國一線的生機·可算是賣國政府的「功臣」了·

▲「他山之石·可以攻錯」列位有一時糊塗的·也是難免·如今讀了大陸報的社論·總應該良心發現了·

（無射）

本館廣告刊例

本館定報章程

上海法界霞飛路百八十八號

自服驥製半夏 痰欬頓除 已無需乎此矣

（上略）家嚴年屆古稀素患喘咳每至病發時輒坐立不安寢食俱廢屢經調治均無效驗去年承友人指示購服尊製半夏如法試服果然喘咳頓止氣順痰平迄今兩月餘未見復發今特匯奉銀幣三圓乞再配一大盒俾得永去其根曷勝感激之至（下略）雲南阿迷縣路警醫院程惠生啟

附價大盒二元四角小盒一元二角 上海瓣香廬抄登

本廬分設北京觀音寺街青雲閣樓下 天津北東城角 南京下關大馬路 奉天金銀庫胡同 安慶軍署西 長沙福道街 無錫江陰巷內 福建總督口 杭州陳列所

鷹格索表 徵求意見

INGERSOLL 鷹 Ingersoll

鷹格索表行銷呂廣本公司今擬改用一新標記俾將來印於表面如上所繪鐘與金星二種圖樣君於茲二圖以何種爲最合宜乎請將意見函致本公司鷹格索表部（函用中文或英文均可）本公司備有薄贈以答應徵者之厚意

第一名贈利賴金表一只

第二名贈華得布里夜明表一只

徵期六月十日截止

上海美興公司啟 黃浦灘路四號

亞林化學廠防疫衛生大出品

近來瘟疫流行世界普及自西班牙症發生以後歐美各國每日罹疫而死者不下數十萬人僕遊世界一週皆所親見本廠爲防疫衛生起見特聘留英畢業藥學士曹漢英留日畢業藥學士劉文超精製防疫衛生各種妙藥以貢獻於我民國之大國民今特將最重要之出品報告

防疫臭藥水 凡居家之陰溝便房以及戲園酒館公共遊戲場內當每日將便房用臭藥水灑洗一二次則臭氣除去疫症不生

神效晶明水 時行目疾爲害於人身者最大自神效晶明水發明以來凡患眼病者莫

立斃蚊虫香 不靈驗如神 蚊虫爲傳疫之媒天氣將熱蚊虫發生咬人肌膚疫病隨至望燃此立斃蚊虫香使蚊虫立斃防疫患於未來其餘各種要藥如

滅菌臭藥磚 居家房屋用此磚蒸散則不生疫

潤腸利便丸 腹內固結亦生病之原用此丸則神效

時疫神藥 用之可免時疫

臭虫藥水 用之可免臭蟲

亞林防疫囊 用之可免各疫

納夫脫林

羅醫生治肺病丸

最濃伊打 普通伊打 輕淡香酒 最好可羅澱 （一）外科（二）印刷用之可羅澱 大黃膏 大黃流膏 甘草膏 甘草流膏

龍胆草膏 再有各種藥品如 納炭養 銅磺養 鐵磺養 淨松香 電光皮鞋油 黃黑二種 大補牛汁精 汽水

上海閘北恒通路口 亞林化學廠謹啓

先施永安兩大公司及各大藥房均有出售

精神痿頓心思恍惚 服自来血獲愈証函

鄙人幼年身體單弱及長因用功過度精神益形萎頓每遇辦事即心思恍惚諸多差誤閱報見貴藥房人造自来血能治百病遂購一打服未過半打覺精神煥發愉快何如飲水思源不能不感貴藥房之靈藥也特此鳴謝敬請道安 南京鼓樓李世雄鞠躬 四月十三日 附上照片一張以表謝悃

本藥房之自來血一藥功效卓著馳名海內外不但能治精神萎頓心思恍惚即面黃肌瘦頭暈目眩手足酸痛胃弱脾薄遺精夢洩虛癆麻木婦女經亂經痛赤白帶諸症無不統治立有神驗也

上海五洲藥房錄登

各埠五洲藥房均有經售

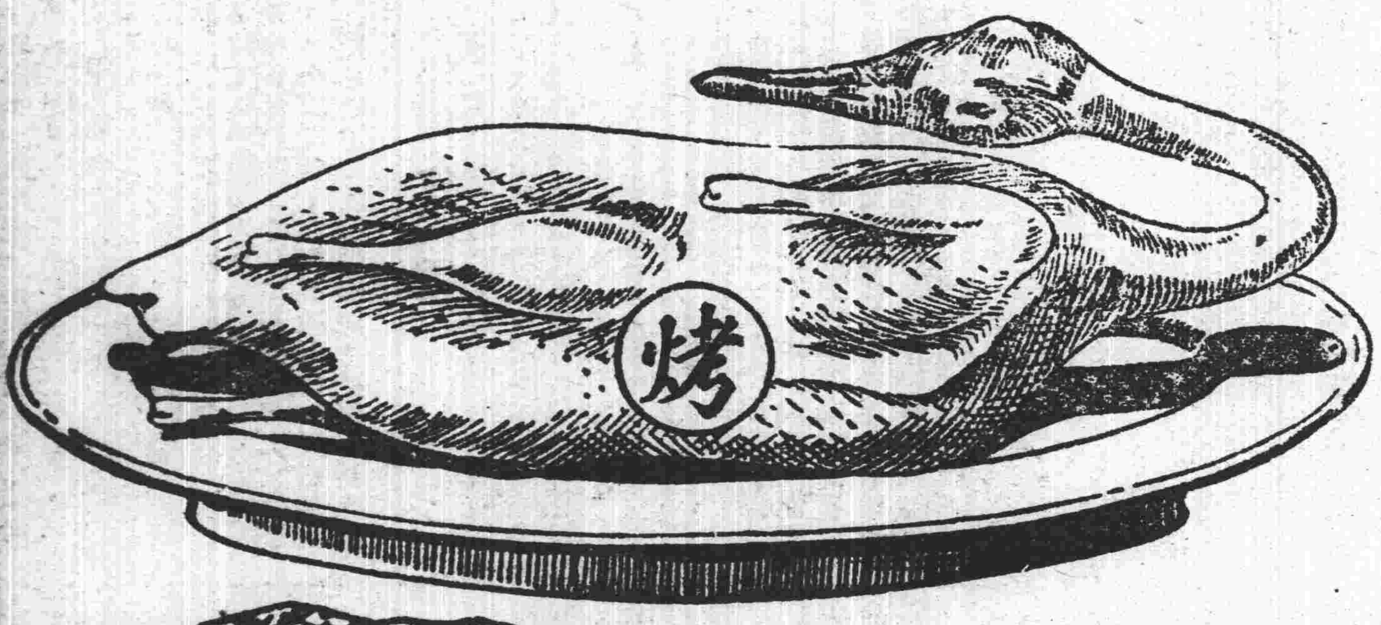

燒鴨

燒鴨之清香美味 盡人皆知 筵席之間 咸視燒鴨爲上菜 因其味美而清香也 [illegible]燒鴨之味美 因其係用烤法調製 而他種食品[illegible] 即如煙葉 用烤法調製 其氣味格外芬芳 [illegible]上好香煙者 皆喜翠鳥牌香煙 因其煙葉係用烤法製成 其氣味格外馥郁也

發明烤烟 翠鳥牌香烟

英美烟公司總理

可令牌香烟

佛及尼挨烟葉所造

烟枝頂大

煙枝特別改良放大以應時需 不僅烟枝頂大烟料亦最上品

每聽五十枝

倫敦惠斯民烟公司

價廉物美的

嬰孩牌香煙

上海大昌公司總發行

絲綸

絲綸在美國行銷有年為一種最有名之肥皂 今本行已運到大宗原貨 凡試用者請試用此絲綸便知其性質之優美

試用○快哉○

絲綸

上海 洋行謹啟

PEET BROS MFG. CO. SILK SOAP KANSAS CITY SAN FRANCISCO

農商部註冊 優等獎勵

中國明明眼鏡公司

克羅克司科學鏡片

總發行所 上海英大馬路新巡捕房對門

本埠支店 英大馬路抛球場口

今公司 蕪湖長街蔣家巷上首

哈蘭士醫生著名靈藥

內服六零六 清血解毒首推此藥以治楊梅結毒 風濕骨痛濕熱瘡癧癬疝潰爛瘰癧 結核子宮腫痛小兒胎毒尤有神效 每瓶洋一元七角五分

六零六藥膏 下疳橫痃梅毒潰爛痔瘡瘺 頑癬無名腫毒一般外症以此治濕 有祛濕拔毒長肉生肌之效每盒洋 一元

人中寶補藥 此乃滋補上品如患血氣不足腎水 枯涸陰虧虛火旺以致面黃肌瘦 腰酸膝軟耳鳴眼花精冷精薄白 虛症服此最宜每大瓶洋二元小瓶 一元二角

止咳保肺漿 此藥清金養肺功效超群專治傷風 咳嗽及時行咳嗽腎虧咳嗽老弱 以頑症氣喘哮吼血吐紅肺癆肺 等症極為靈驗每小瓶洋一元大瓶 洋一元七角半

潤喉保肺飴 此飴有化痰止咳寄嗽其功與 肺藥同而輕便美味利凡旅行保 旅行商賈常服可免途中勞頓感 冒風寒喉乾口燥咳嗽痰喘等症每 盒洋一元

總發行所上海四馬路石路中太和大藥房 電話中千九百四

念一號本藥房自運泰西原料藥材經理各廠各藥名品自製衛生家用藥房著名香粉各種用品良丸散膏丹花露 乞賜顧上列有物美價廉如蒙 樂者各埠哈蘭士醫生五種無 實請向本藥房售經售如購從良

強種精血丸

上海 中英大藥房 總發行 外埠各本分號均有發售

人生精血最為先　精血虧時百病纏
此丸精血能兼補　良方得自西醫傳
頭目眩暈耳復鳴　肝火上炎夜不眠
思慮勞傷或過度　筋骨疲憊舉動艱
元陽衰敗乏子嗣　房事無能只自憐
氣色萎黃乏華彩　虛寒虛熱難安痊
大便結燥胃滯消　痰咳氣喘加憂煎
婦女經水不通調　小兒不足先後天
急服此丸立見效　此丸補力真完全

（價格） 小瓶洋七角半每打七元二角 大瓶洋一元二角半每打十二元

上海

新世界

中國第一游戲場建築地道兩面通行羅致新奇遊戲以及中西酒食等

英大馬路泥城橋口

詳細戲目鐘点均載新世界報

自本日起請看 大冒險家 羅士飛 君車走壁 在北部跑驢場

新舞臺四月念九日拿手好戲

日戲價目 特廳三角 特廂二角 一角 二等 五分

潘 劉 許 張潘陳倪趙周夏夏
桂芳漢臣奎德月小金文鳳月月
敗回奇官祿樵穆利連文珊潤
子頭冤報黃忠十三功上帝有靈

價目注意 月樓五角 特廂四角 特廳三角 頭等角半 二等一角

劉 夏 周 潘夏 趙 張 趙潘夏周
漢月潤鳳 月 月 文德祿文月月鳳
臣贈賜文 樵 珊 連 七 連 樵珊文
四郎探母 袍馬龍 頭本鳳 二本 盃百里龍 三本鳳 四本盃

大舞台四月念九夜拿手好戲

夜戲價目注意 特別包廂七角 官廳五角 二等三角 三層統售二角

應白 毛 趙姚佳姚白毛趙劉張
寶玉 韻 如俊 俊玉韻如慧桂
蓮崑 珂 泉卿楣卿崑珂泉琴芬
二本許田射鹿三几本六飛南遊

天蟾舞臺四月念九夜拿手好戲

夜戲價目 特別花樓八角 特別官廳包廂一律七角 頭等正廳三角 三層頭等一角

沙林張小楊趙劉 小 林 楊趙張
香樹德達瑞君玉 達子 樹 瑞君德
玉森俊子亭玉琴 森 亭玉俊
汴梁圖 掛印金 掛印泥馬渡康王 本二虹霓關 本二連環 盜御馬套 四年 羹 本 堯

閱之勿驚

唯心奇術者泰西異人摩氏新發明之奇術其徒 古瀛汪氏新編之奇書也中秘法百數十種 ……

新出四種 贈書十元

秘術不定價廉立地成功復獲無數以遺 今始半月為限自今始半月內剪此廣告來書 籍者每部附贈優待贈券 一紙期滿給贈最多者 洋裝上海外埠加寄費一角郵票作九五 折上海街有正書局對門書公司

上海中英大藥房發行 外埠各本分號均有發售

天行不正之氣四時皆有不獨夏令惟夏令空氣炎熱人身血液尤易受汚故猝發之症勢較他時為甚此唐製各藥片專能蕩滌不正之氣抵禦時邪使血液肅清大病由此化小小病由此化無

故治一切感冒頭痛吐瀉惡心口苦胃不消化胸腹脹悶或水瀉及痧氣等患外用並治齒痛及毒蟲叮咬無不神驗誠居家出門必備之要品也定價每盒洋兩角 樣包五分

大世界

在上海西新橋堍 中國第一俱樂部

游資每位小洋二角 僮僕減半

大長片 乾坤班 小京班 優美社 嗚律班 韓秉謙 白雲鵬 劉翠仙 老倭瓜 曾振廷 馬佩環 人人笑 山東班 周珊山 曹少堂 吳玉霖 錢幼卿 吳小松 吳小石 石秀峯 葉聲揚 陳士林 陳瑞麟 花園內 花園內 小廬山 樓下 樓下 大餐券 中餐券 春申樓 衛生館 共和廳

電光影戲 文武京戲 文武京戲 文明新劇 大套曲藝 新奇魔術 文明大鼓 京音大鼓 特別大鼓 單弦快書 文明大鼓 特別口技 梨花大鼓 時新灘簧 文明宣卷 白蛇傳 玉蜻蜓 三笑 描金鳳 白蛇傳 楊家將 宏碧緣 英烈 果報錄 小蓬山 機器遊戲 跑冰場 靈禽苑 哈哈鏡 動物院 每位一元 每位九角 京蘇大菜 各種飲食 精

詳細節點及戲劇菜單目錄請閱大世界報

先施樂園

中國唯一之大游戲場

●園內細目● 朱蘭庵 朱菊卿 王筱卿 王筱棠 李少鳳 李愛卿 王雙喜 王雙 范少山 駱彩卿 姚文彬 尹士林 邱聘卿 田永奎 覺宴 榮舞臺 粵校書 女校書 百代公司 二層樓 三層樓 遊戲室 小花苑 四面廳 花園內 小假山 飲食品 中菜間 西菜間 ●園外● 南京路 南京路 南京路至一層樓 四層樓至二層樓 二層樓至三層樓 三層樓至五層樓 四層樓 五層樓 六層樓 七層樓

西廂記 荊釵記 珍珠塔 果報錄 改良本灘 特別大鼓 京音時調 文明時曲 新鮮灘簧 改良雙簧 新疆戲法 三弦拉戲 中外新劇 白話新戲 八音粵謳 自動京曲 南北電戲 五彩影戲 活動電光 精緻茶座 打彈子 精緻雅座 西洋機械 自動幻境 金鋼世界 八音琴 各國新式 遊戲機械 奇花異草 房屋布置 香茗點心 京蘇果菜 歐美酒餐 細目大貨 先施南食 先施茶室 打彈理髮 東亞 環球貨品 東亞酒樓 東亞旅館 西菜雅室 總寫字間 新開書場 中菜精室 梯雲長橋 摩星高塔

南京路浙江路口門票一角 電梯角半 童僕五分 詳細請閱樂園日報

發財新法

保額千餘萬 投保數千人

滿期則本利歸還 意外則室家有託

發財之道莫善於斯

諸君有意儲蓄乎 盍興乎來

金星人壽保險公司啓

四川路一百念七號 電話中央七四六

一品香大藥房 北京 南京下關大馬路 奉天金銀庫胡同 安慶軍署西 長漢道街 福建總督署口 無錫江陰巷內 杭州陳列所 天津東 本處分設北京青雲閣樓下 五瓶四元

義及全世界之慣例言之．中國學生斷然應負造成中國新時代之責任．更就一切歷史言之．學生者．當然爲賣國主義與專制主義之反抗者．古今中外．莫不如此．今日中國．何獨不然．除學生外．中國其他各界之人皆不能負此責任．更進言之．中國若無此等學生則中國此後將不能存在於世界．今日者眞學生担當大任之機會．不獨爲現在學生之機會．亦爲從前學生之機會．從前學生之中．尤以歐美留學歸國者爲責無旁貸．此輩責任．在爲後輩學生之領導．監督此等後輩青年．勿爲損害罷課主義之事．並時時提醒此等學生．使不忘所以罷課之意義．使知中國惟用何項主義及方法．始能向前進行而至於獨立自由之境．至於具體的職務．則當使每一青年學生皆加入此項運動．組成一偉大之全國學生團．全團一致行動．不得有部分的精神．使團員人人皆明白並履行國民之責任．不達掃除政界之腐敗分子之目的不止．惟最重要之點在有組織．否則必失敗．歐美歸國學生恒自言無事可爲．不能爲國家出力．今日者．正公等努力爲國之際矣．總之．學生之運動．乃中國最後之希望．吾人必須鄭重言之．抵制日貨．排斥日人．皆屬不甚扼要之舉．山東問題．亦爲枝節之爭．若有任何暴烈之行爲．反有損而無益．吾今大聲以告華人曰．中國最惡之仇．乃在其國內．中國之救主．亦當求諸國內．外國無論如何愛中國．無法助其成立．華人必須自爲之．而欲自爲．必須先破壞其最大之敵．即其本國之貪汚官僚與賣國當局．以及國民中之敗類．自私自利不顧大局並不肯負國民責任之人是也．此爲中國病．必以中國藥治之．

石生君之救國眞諦

▲救國不是僅爭靑島
▲不能求賣國黨救國

戊午編譯社稿載石生君來稿云．此次外交失敗．非只靑島山東問題．乃合前後種種構成中國全部亡國問題也．靑島山東亡．足亡中國有餘．而喪心病狂者．猶以爲未足．更與日人訂七大鐵路草約．實以四通八達之發展．合中國三分有二之土地．全入日本範圍者．不知有若干靑島若干山東之喪失．至此已使中國無生存之餘地．然喪心病狂者．仍以爲未足．更與日人訂軍事密約．以中國兵權兵工廠地圖要塞等等．悉數交與日人．是中國已完全爲日本保護國．與高麗相去．不過名詞之一間而已．然果有心肝．未嘗不可挽回也．鐵路草約．至今歲一月滿期．其廢除甚爲易事．而徐段等竟用其墊款．使成爲正約．軍事密約．爲參戰所訂．歐戰終了．中外均主取消．乃徐段等於今三月．又與日人訂一新解釋．謂以俄過激派完全消滅時．爲軍事密約廢除之期．是使中國兵權等等永久交與日人．即此山東也．七大路約也．永久性質之軍事密約也．舉絕大端者三．有一於此．即足亡國而有餘．矧三者俱備．更有林礦郵電等項之資與日人．尙不可悉數．乃國人只知爭山東靑島．而七大路約．更不知喪失若干靑島山東．竟置之不問．此一奇也．亡國之各約．結於賣國黨．使友邦無從助我．亦由徐段等之與日人．加中國以層層束縛．是亡國者．乃徐段等．而國人竟日日呼籲徐段等挽回亡國之約．無異與虎謀皮．此二奇也．更奇者．明明徐段等與日人一手賣中國．而國人乃要和平．要統一．且要以全國付與徐段以付與日本．是惟恐賣國黨勢力不充分．更與以充分之賣國勢力．此更奇不可言矣．數年來．凡有一次賣國．國人無一次不爭．亦無一次不怕．却無一次能扼要爲救國之道．卒之今日如此結果．皆怕之效驗也．皆說不痛不癢的救國話之效驗也．今已到盡頭．如要救國．定要扼要去賣國黨．如再一面說救國．一面又怕．徒說一些不疼癢的話．以後連怕都無從再怕．國人果有救國誠心否．果有救國勇氣否．無誠心無勇氣．就不必說愛國．爲應酬門面話．此時救命之時．還不拿出眞誠來．再待何時．

和議破裂中之京訊

▲一想情願之局部議和
▲朱桂莘態度之一斑

京訊昨日下午四時三十分朱桂莘君出京赴津．臨行時某報記者與略談於火車中．朱先聲明對於時局不欲有所表示．且謂代表之責任旣已解除．此後惟視兩方當局接洽之結果如何自身已有決不與聞之決心．即唐少川聞亦已決不再任代表之事．至個人之觀察．似此後應以兩方有實力者自當解決之衝．文人會議．似不易有何結果．此經今度之試驗．而可以瞭然者．惟目下外交問題．甚危迫之程度．較國內問題爲尤急．若兩方對於外交問題解決之方法．無澈底之覺悟．或欲利用狂熱之民氣．以壓迫一方．則國家前途眞不堪設想．朱並言政府致電西南．請其撤回八條．尙未得覆．故政府之方針．現亦尙未確定云云．

北代表方樞劉恩格二氏已先到京中．王克敏汪有齡李國珍江紹杰四氏．亦於二十四日晚車回京．僅徐佛蘇因私事留滬．施愚因私事留甯．所有在上海之北代表辦公處．已完全閉鎖．文卷等均經携回．預備移交北京政府．朱總代表眷屬亦即回津．前(二十四)晚到京．各代表曾會談一次．昨(二十五)早由朱氏率領各代表入府晉謁徐氏．徐氏慰勞有加．

對南局部和議問題．昔時雖有發端．但無進行辦法．頃得某政客處消息．當軸諸公現在已將此事擬定．大致第一步根據前次林紹斐關冕鈞周予覺報告．先與陸榮廷唐繼堯謀事實之接洽．第二步與熊克武于右任葉荃等解決地理之關係．第三步再與廣東要人．交換法律之意見云云．

政界消息．東海原擬日內在府中舉行特別會議．討論解決問題．嗣因朱桂莘與之晤面後．談及此事．朱不欲在一二日內召集會議．而免南方再生疑資．莫若取非會議形式．將各項研究完善後．始可召開特別聯席會議．俾將最後問題及所定方針．宣告國人．以謀二次和局進行．聞徐對此亦極贊成．故昨日午後僅開軍事例會一次．除討議維持治安問題外．別無要項云云．

在野某政客云．現在朱桂莘等雖已返京．而西南各首領雅不願和局決裂．屢與在野派通電訴說苦衷．乃近日更擬出用各總裁名義．發表一種意見書．電達北方．促其早使朱總代表南返重謀和局．並以外交危險中央黨爭劇烈．均應妥爲設法疏解．其中且有退讓表示．以便重謀和議云云．

西藏問題之內容

西藏問題．行將由中英間重行交涉．旣誌前報．此事久懸未決．因應早日妥洽．惟聞中英意見距離至遠．英有推廣西藏界線而使之獨立之意．如此辦法．吾國當然絕對．不能應允．預料交涉時英若固執成見．必致引起絕大紛爭．不然．吾國有藩籬盡撤本部動搖之危也．

北廷摧殘輿論再誌

▲武人派運動結果
▲各方面攻擊益世報
▲警廳指益世報爲中國人承辦

．中美通信社云．武人派今已露其眞面目．數日以來．京津三大報之一益世報．揭載武人派之活動．不遺餘力．武人派已大爲激昂．迨昨晚聞該報將轉載廿一日上海新聞報所載山東第五師軍人開會決議．以鐵血主義通電全國軍界之事．該派人即先發制人．決將該報封閉．徐樹錚派人由總統府中運動令警察總監關查近來益世報之內容．昨晚得該廳之報告．即復令警廳封閉該報並捕其主筆．(中略)現在有人正設法保釋潘君．天津該報發行人劉君．於今日辦理此事．並商請警廳許該報明日重行出版．現聞明日或星期一日該報可以復活．又昨日警廳並勒停北京大學學生所刊行之五七日刊．並捕主撰之學生二人云．

又該社消息云．益世報被政府摧殘．其主筆又爲捕拿．昨已誌之．頃悉此事大動公憤．萬國新聞記者俱樂部英人李治君．發起聯合該俱樂部中西會員．於今日午後四時半向警廳保釋益世報主筆潘蕙渠君．能否邀准．容後續誌．又美使館昨今兩日對於此案．連開會討論三次．明日當向外交部正式抗議要求立將益世報恢復原狀．開釋主筆．該公文措詞極爲嚴厲云．

京師警察廳行政處致北京各報公函云．逕啓者．檢查本日各報紙．據中美通信社消息．登載益世報停止出版一事．語多揣測．最奇者則未有該報曾在美使館註冊．美使對於此事．頗極注意等說．查本廳於民國五年一月間據魏子軒呈報在京組織益世報．由廳核准發給執照．嗣於六年七月據該報館呈報改組．經理編輯發行各職務．由美國人何耳担任等情．當以報紙雖與普通營業性質不同．究含有營業性質．外交部通例民國元年九月以後外國人不得在北京經開營業．又本廳對於各項營業限定．不准私擅洋股．該報改組更換美國人何耳接充辦理．核與向章不合．當經批駁在案．是本廳對於北京益世報．始終認爲中國人承辦．當然與外國人無涉．況中國人在中國發行報紙．亦無向外國公使註冊之例．用將本廳先後辦理益世報情形函達查照．並請將此函登之報端云云．

又布告云．查自靑島問題發生以來．各校學生奔走呼號．引起一般人民之浮動．本廳以其激於愛國熱忱．始終和平對待．所以曲諒各學生者．已無微不至．乃近日風潮愈演愈烈．散佈傳單之不已．進而集衆演說．集衆演說之不已．進而相率罷課．復有一種五七之組織．並不呈報本廳．遽行出版．其中論調偏激．鼓煽爲多．長此紛紜．地方治安．將無維持之法．迭經京畿警備總司令部本廳遵奉內務部令．先後布告．懇切詳誡禁阻在案．須知愛國之心．人所同具．救國之道．擇術爲先．若徒尙意氣．激生事端．是外交之挽救未能．而秩序之安寧先擾．愛國之舉．適爲禍國之媒．報界不乏明達之士．當已早見及斯．報紙爲輿論代表．對於該生等一切舉動．自當是者是之．非者非之．其有踰越範圍之處．尤當以正論糾正之．庶不負新聞家之天職．若不獨不加糾正．又從而鼓動激盪之．就學生而言．固曠廢學業．就地方而言則妨害治安．將風潮寧息．迄無其時．於愛護國家親愛學生之本旨．豈不背馳．本廳爲維持治安保重言論起見．爲此布告各報館．嗣後務宜愼重登載勉爲公正健全之輿論．則所裨益者大．有不僅本廳致留歡迎者矣．特此布告．中華民國八年五月二十四日總監吳炳湘

北京學生仍積極進行

▲日使詰問警廳何以不開槍

中美新聞社云．北京學生抵制日貨及演說之運動．日益擴展．今後又分發國貨名目傳單．內有布疋家用雜物化粧品等．並註明出品公司之名．學生聯合會人之排貨活動．效驗日著．此次北方所經排貨之時期已久．於二十一條要求時之排貨．彼時一興之舉．祇十餘日即消滅．此次之氣象．則迥乎不同．又學生之演說運動．已擴展至京漢間．沿鐵路一帶及山海關．今晨有演講員四人出發赴京漢線之長辛店．將在彼留二日．從事演說及分發傳單．星期一日繼續往保定府．此外有學生擬沿京奉路而至山海關．在車中及沿路各種演說．據云目下集欵甚多．足以無期從事．此項運動．至欵竭而後已．此間謠傳各校學生以錢總理與各校教員談話之結果．將於星期一日起上課．但據學生聯合會中人云．此說絕無根據．此次學生之運動如欲停止．政府必須有實在行爲．以滿公衆之望．非空言所能搪塞云云．

又該社消息云．華北明星報訪員曰．日昨因公往京師警察廳晤白處長．詢以彼謂日前日本公使小幡氏抗議不懲辦學生一案．又詰問該警廳何以警察對於學生不開槍轟擊．可見近來政府對於學生及報界舉動．大半出於日人嗾使．嗚呼主權何在．

壓抑全國民氣之徐令

五月二十五日徐世昌令．近日京師及外省各處．輒有集衆游行演說散布傳單情事．始因靑島問題．發爲激切言論．繼則牽涉汜濫．多軼範圍．而不逞之徒．復藉端搆煽．淆惑人心．於地方治安關繫至鉅．値此時局艱屯．國家爲重．政府責任所在．對內則應悉心保衛．以期維持公共安甯．對外尤宜先事預防．不使發生意外紛擾．着責成京外該管文武長官剴切曉諭．嚴密稽察．如再有前項情事．務當悉心制止．其不服制止者．應即依法逮辦以遏亂萌．京師爲首善之區．尤應注重．前已令飭該管長官等認眞防弭．着即恪遵辦理．倘奉行不力．或有疏虞．職責攸歸．不能曲爲寬假也．此令．

日艦開抵山海關

中央政聞社消息云．前日政府接山海關電報稱二十三日下午四鐘山海關海面．突發現日本兵艦四艘．當泊於距山海關四十英哩之老龍頭地方．聞該兵艦係日本駐泊朝鮮之第十一艦隊所有．艦上官兵並未登岸等情．旋復經沿海各縣來電．請示對付辦法．政府當即有電拍發訓令各該地方長官於該艦官兵登岸時．持政府訓令妥爲招待．詢問其登岸理由云云．

又聞在日艦開至山海關之前一日．日使曾向政府有一次隱約之聲明云．

美社會黨首領入獄記

▲入獄後之言論精神
▲樂觀的與積極的態度

中美通信社譯美國西佛金尼亞省莽慈維爾函云．狄卜思者．美國社會黨之翹楚．數膺被舉候補大總統者也．比干諜禁錮．以十年四月十三日寅夜投之西佛金尼亞獄．甫及圜門曰．余激烈革命黨也．今入獄矣．雖然．余首弗爲低垂．精神弗爲柔撓．靈魂弗爲屈服．於是獄吏叩以數事．令就囹圄號五十一．狄卜思草草答之．而猶未退．爲書遺其同儕曰．僕被逮之初．承諸君子慇懃匡救．紓懷增思．胡可言宣．今踵圜門．裁尺素奉謝故人無恙也．夫良辰悠久．固皆可期．而世變之來．莫可究詰．儕諸入室．僅及閫耳．乃者宇內勞役如夢．方覺發揚蹈厲．度越古先．窮力所致．盍將擺脫制於殊形．謀人羣之自由．僕不敏．幽錮待時．然革命精神．行且遠被．勿遽頹喪也．伏冀諸君子珍重曦光．獻身作則．同心戮力．搆茲弘業．惠我無疆．同儕萬歲．革命萬歲．

國會議長致銀行團電

北京公使轉銀行團鑒．頃聞北廷欲以善後借款名義．運動南方議和代表同意．向各銀行團資本家借國債四萬萬元．以地丁作抵等情．査中國約法須經國會通過．否則無論何人無權承認．上海和會亦無權辦理此事．況此項借欵．不過少數武人與官僚之分肥．美其名曰善後．實欲以欺國人者欺貴銀行團耳．地丁爲中國命脈所關．縱屬正當借欵．亦決不能以此爲抵押品．國會爲國民代表．對于此項借款礙難緘默．經開會議決．南北和議未成立以前．無論借款多少．均根本反對．絕對否認．上海和會更無權辦理此事．除電全國各團體暨南北議和代表外．務望貴銀行團即行拒絕．萬勿輕于投資．致起中國全體國民之反對．茲爲免貴團將來債務糾葛起見．特預先飛電奉告．幸垂察焉．中華民國參議院議長林森衆議院議長吳景濂印．

北廷對鐵路案之意見

▲既然說得如此
▲爲何要賣國呢

中英公司在歐洲和會呈遞祕密說帖．經陸專使來電報告．茲得北京政府於十日復陸專使電文．補錄如下．(上略)鐵路統一問題．發端於一二外人欵羨海關總稅務司鹽務稽核所會辦．可以握實權而享厚祿．擬照此項組織．於鐵路方面一逞野心．乃以收回南滿東淸雲南山東等路之說餌我國中三五無責任之反對政府者．不察內容．且爲利用．意欲以交通實權聽由各國平均支配．以冀打破外國勢力範圍．後經各方研究．僉謂南滿東淸各路．含有軍事作用．政府尙願設法收回．惟將所有各路交由各國平均支配．以冀打破各國勢力範圍．深恐勢力範圍未除．而我國鐵路行政之主權．先已旁落．故多數持極端之反對．即此無責任之反對政府者．雖受外人蠱惑主張統一借款之說．然亦不敢主張共同管理移主權於他人．但二者有相因而至之勢．統一路債即共同管理之先導耳．因前此路自爲債外人向多方把持．今若准許擁護借大債權．自必伸管理之全權．不肯略爲放手．中英公司說帖所謂使外國利益關係人滿意是也．且僅以統一借債言之．亦有百害而無一利．舊債提前清還．既須額外補償重資新債．復有折扣．一出一入．無形損失．以現在之情價計．約合九千餘萬元之鉅．而此項損失之利息．尙未計算在內．依此辦法．爲使路債增加．財力彌蹙．況鉅借必須總還．縱剩萬分之一．亦不能恢復我管理之自由．加以吾國幅員遼闊．路線推廣無已．即債額增加無已．所謂若干年債務淸償．純係欺人之語．此等謬說．久爲識者所唾棄．而該公司說帖中．一則曰中國人擬將云云．再則曰中國人並願云云．是以三五人之私見．而概括我全國人民．評鰻實甚．至該公司駐擬董事會辦法．合我國交通總次長僅足當彼英美法日之一代表．尙何行政主權之可言．是可忍孰不可忍．一切運價金融人才材料諸問題．無非彼利而我害．國家命脈．將隨之以亡．人民生路亦隨之以絕．至於收回外人自築各路．以泯各國之猜忌．而保東亞之和平．不但吾人久有此心願．即各國果能開誠相見．亦應助我政府依照他路借欵案訂立借欵合同．逐一收回歸我國有．方表輯睦邦家之誠意．若假美名以攘路權．實非文明國人所應爾．希將此意表示．並表明國人反對此論．較之附和此論者．不啻千萬與一之比例也云云．

日陸相籠絡留學生

▲周天爵等昂然到會

五月二十日東京報知新聞載稱本月十九日晚六時．日本田中陸軍大臣在東京小石川砲兵工廠內之後樂園．招待中國留學生代表周天爵熊德柏王希夫吳善瀅等二十餘人與中國公使館武官岳少將．開懇親會．日人方面一戶教育總監菊池中將福田參謀次長亦均列席．及至會食堂．陸軍大臣田中氏即起立演說云．吾欲稍述意見．望諸君打消彼此之誤解．爲將來東亞和平提倡中日親善云云．中國學生代表亦有謝辭．彼此異常歡樂．至十時始散云．

法文報否認日法同盟

五月二十五日法文北京政聞報．載近日中國各報均有法日兩國締結聯盟條約之記載．並加以評論．此種傳聞完全不確．各報均以此無根據新聞謂爲確實．咸謂將根據從前所謂勢力範圍瓜分中國．即日本將佔西藏及揚子江流域一帶．而法國將佔雲南及廣西等語．此項無稽之記載．聞之至爲遺憾．當知今日斷無以上項所述各節爲張本．締結秘密條約．而締結秘密條約辦法．業已由巴黎和會聲明停止．壹人盡知．如即有此項之協定．人必知之．然在北京及東京有關係之各使館．對於此事均毫無所知．此種傳聞故不能認爲確實．吾人特爲之更正．並請其目後之可也云云．

北廷又有新借款

北京政府曾於上年與英商馬克尼無線電報公司訂定合同．(其原約業經公布)．茲聞北廷因某項要需將於日內與某英商訂定類似此種性質之借款．若雙方接洽妥協．即可成立．惟其欵額一節．尙未探明．一說大約在一百萬磅以內云．

留東學生被訊記

東京報載我國留學生案於二十日午前十時在東京地方裁判所刑事第二部法庭．已開第一次公判．計被審者七人．即一高學生杜中高工卒業生劉國賢學生陳祚蔭東亞學生石子雲張雲章早稻田學生黃際及手持柴刀之胡俊．其中六人．或衣和服．或衣制服．唯石子雲着未決囚之靑色衣．田山裁判長岩松檢事辯護士片山三木兩通譯．鈴木裁判長後．開始訊問．杜中供時毫無懼色．供言七日爲國恥紀念日．欲在使館開演說會．爲警吏所阻．未能遂願．並未有何暴行．竟爲警吏所辱．國恥紀念日乃大正五年五月七日大隈內閣即於是日向我國無理要求．因我國國力微弱．遂屈服承認日本之要求．國恥未有較此更甚者．吳俊供云．被警官攔阻之時．懷中柴刀落地．拾起之時．手爲警官所握．故刀觸警吏之手．訊問終了．辯護人即請警視廳福本巡查等出爲證人．會議結果．決定二十七日再公判．閉庭時已十二時半云云．

蕪湖交涉停止談判

蕪湖中日居民交鬨事．日商所受損失微纖．茲將蕪湖二十三日來電錄左．地方秩序如常．現在軍警防護周密．不至再滋事端．日本領事昨已抵蕪．向地方局當局聲言自行保護．經婉言拒絕．嗣經會同調查．約定本日談判．劉閣又有將停止談判消息．如何用意．外人莫測．惟據可靠消息．謂該領事已電達駐京日本公使．須候電覆再議．

九江學生之當仁不讓

▲軍警壓制下之愛國舉動

二十日開會詳情．此次靑島問題及京校學生被生事故以後．九江各界人士憤慨塡胸．各校學生愛國之熱誠．尤爲激烈．除已馳電力爭外．又擬聯合各界訂於十七日開一國民大會以便討論抵制日貨辦法．詎料未得鎭守使同意．是日軍警林立．大會竟未開成．惟連日以來．各校管教員竭力維持照常上課．乃于十九日向晚忽有南偉烈大校學生．見報載(日本與英法聯盟謀華．業已互相締約．日本得滿洲蒙古福建山東．法國得雲南廣西．英國得西藏及長江各省優越權)等語．均泣下沾襟．隨派代表二人通知第三中校學生及各校學生．均謂吾輩爲救亡起見．明晨定赴南偉烈大校開會．雖官廳以武力壓制亦不之顧．此十九夜間之情形也．該二校一第三中校一第六師範．該二校管敎員比赴道尹署謁見佛道尹．聲明此事．隨又赴鎭守使署報告．乃鎭署仍無禁止之意．謂現傳消息．未必確實．該二校管敎員返校．無法維持．只得各囑本校學生在本校開會．不必加入他校．乃二十日星期二各校學生不肯上課．約在本校先開一預備會．時間係午前八句鐘．約九句鐘齊赴南偉烈大校開一大會．

海甯醫院

海甯路設分院於法界[illegible]治者[illegible]
功僕等就診均獲安痊感激之餘用爲介紹

時間　本院上午　分院下午

電話　本院北二九三〇　分院中央四九五八

[illegible]人　黃伯平　[illegible]少山　[illegible]景明　[illegible]之　[illegible]
吳冕伯　石伯原　陳清泉　郭八銘　郭介夫　陳炯明　潘葆初　鄭星州
劉錫基　蔡銘三　李縉雲　陳澧明　李煜堂　同啓

乃至時南偉烈大校校長力洋人又不准學生之要求．不肯借地點與各校學生開大會．亦係恐觸鎮守使之怒．各校學生聞之大爲不平．僉謂我省督軍省長尙許學生游街．豈九江一隅地．何軍警反干涉我輩開會乎．乃公議前往鄉間．覓一相當之地開會．即日實行．而各校管教員亦迫不獲已．只得齊赴南偉烈大校會議．擬電我省軍民兩長．請其將省報所登之事實明白宣示．以釋羣疑．今日各校學生及各校人士．均有瓜分之慘禍．迫於眉睫．惶惶不可終日之狀矣．茲錄各校在本校之議決如下．（一）實行抵制日貨．由各校互相糾察．（二）加功練習兵式體操．爲國軍之後盾．（三）要求省教育會．以全省學校名義電南北代表．速成和議．以求一致對外．（四）實行十人團辦法．準備儲金爲一旦緩急之需．（五）各學生對於一般國民．時加警覺．以激發其愛國之心．（六）日本專有青島權利．誓不承認．（七）英國得有長江優越權．已經報紙宣傳．如果屬實．應向省教育會以各校名義要求本省軍省長萬勿承認．

▲二十一日開會詳情　是日會議可分爲二．（甲）校長會議　九江各校學生自十九日應得閱報載日英法密約聯盟謀華之專電．羣情大憤．又憤前者受軍警之壓力．十七日國民救國大會開會不成．無不聲聲罵九江官界之喪盡良心．故於二十日清晨．一律罷課．避地於鄉間濂溪墓開會．以免城內軍警之干涉．而各校校長亦無法阻止．乃會議於南偉烈大校．僉曰報載事實．未必可信．而學生等一片愛國熱誠．又不可過爲遏抑．比用各學堂名義．公電本省軍民兩長請速宣示．（見後）以靜人心．電拍後擬明日一律開導學生上課．此各校長會議之大概也．（乙）學生會議．濂溪墓距九江城十有五里．各校學生憤九江軍警之干涉．又憤城內無可開會之地點．乃由南偉烈大校省立中師兩校聖約翰中校九江高等小校共五校代表學生約七八十餘人．相率步行．來此從長計議．比決定（一）以後三日一集會．由九江大中小各校公舉代表一人到會．以便有所討論．（二）在五校內公推代表一人或二人．前赴上海學生愛國團內接洽．彙代表九江學界對於救國力持切實之辦法．（三）明日各校一律照常上課．惟對於十人救國團辦法．先由各校學生發起積極進行．非達到圓滿之結果不止．至此次九江官廳對于各校學生．連日加派軍隊站崗．非常注意．而學生輩則持以冷靜主義．使之無隙相侵也．迨下午五句鐘．始議畢返校．又相率在各校將議決之問題報告本校全體同學．此今日（二十日）九江各校學生自由結合之會議也．茲錄各校致兩長電如下．

江西督軍省長鈞鑒．報載日英法聯盟謀華三國在各省得優越權等語．各校學生駭愕驚耗．痛哭發羣．課務停滯．此事虛實．懇速示眞相以靜人心．南偉烈大校省立中師兩校聖約翰中學九江高等小學全叩

●浦鎮國民大會紀事

▲小學學生之愛國運動

浦鎮江浦縣立第二高等小學校第一學區區立第四第五國民學校及基督學校聖公會鑄英小學校．怵於外交失敗．國本頗危．爰聯合本鎮各界人士．假座吳武壯公祠開國民大會．茲述其狀況於左．五校同人於本日上午八時整隊．由吳公祠出發．從後街至魚市口．繞城內經中數台出金湯門踰津浦鐵路至廣場休息．須臾復入城返吳公祠．各校隊伍前有巨鼓一面．周圍大書（振聵發聾）四字．又有上書（報國）（復仇）等字之白旂．各學生皆手執小白布旂一面．有書（泣血代價）者．有書（世無公理）者．時旗幟飄颺．鼓聲振耳．沿途唱歌．並高呼（國要亡了）（同胞快醒）（快保性命）（中華萬歲）（國民萬歲）等語．道旁觀者如堵．下午二句鐘與公祠門前鼓聲復振．於時各界人士均紛紛蒞會．計到者一千餘人．少頃鳴鈴開會．首由主席夏意白報告開會宗旨．次第二高等小學校第四國學校合唱忍辱復仇歌．次聖公會鑄英小學唱國恥紀念歌．歌已由俞君蒴侯登壇演說．洋洋數千言．於中日外交關係瞭如指掌．聞者鼓掌．次王紹漢次王大劍次馬瑞亭冷木欣相繼演說畢．邢慧民登壇慷慨激昂．聲情悲壯．演至數分鐘．忽變其聲調爲哀怨嗚咽之音．鶴唳猿啼．聲淚俱下．座中聞之有太息者．有掩泣者．而回顧女賓席．則無不以帕掩面．邢君演畢．由基督學校學生陶有安演說．語語懇摯．按切時弊．次鑄英小學女生朱麗卿演說．詞意委婉動人．次男生沈坤元演說．次第二高等小學學生夏煜廣廷貴速世和先後演講．莫不熱忱奮發．時至五句鐘．由基督學校唱愛國歌．搖鈴散會．開會之翌日．本鎮各商店門首．均懸大白布旂．詞句有平和者．亦有極激烈者．並有某某等商店將日本貨悉傾於新河中．而（仁丹）之飄於水面者．遙望之如萬點浮萍．眞奇觀也．本鎮商會亦將於日內開商界特別大會．籌商抵制日貨方法．而第二高等小學及第四國民學校則將組織勸用國貨團．積極進行．又聞生昌印刷所代印傳單．不取工價．尤爲難得云．

●南京學生迫得停課

昨（念六日）午後夫子廟泮宮牌樓前萬頭攢動．係學生團在彼露天演說．大旨勸導提倡國貨．語多沈痛．舉動和平．忽蜂擁來全班警察．令行解散．堅以奉長命令爲辭．學生抗言曰．君等知有長官夫長官即中國之長官也．中國之長官．即中國之民．絕無禁阻我輩學生愛國之理．豈必盡驅國民爲人奴隸耶．時聽者鼓掌聲雷動．警察語塞．老羞成怒．致將旁聽之甲乙某痛毆數掌．運往區署．學生隨往保釋．警廳傳知各商民將懸掛歡迎帶生愛國布旗．悉行除去．並禁令演說散佈傳單．於是羣情愈憤．各學堂紛紛預備抗抵．金陵大學暨南學校河海學校高等師範一律於今日停課．紳商學各界集議聯絡一致提起質問．以爲共和民權之保障云．

●蘇浙兩議會同時閉幕

▲加薪怪劇不終場

蘇議員因加薪問題．大受人民攻擊．近日紳商學界．組織公民團．預備對付．一般胆小議員驚恐異常．二十六日開大會．延至下午三時許．僅簽到五十餘人．不足法定數．金其源等聞學生團到會旁聽．倉皇出走．田震東謂預算案已于二十一日咨送省署．今已過了法定期間．未交覆議．想係全部認可．來會不必久延．當即行閉會．衆皆贊成．主席遂宣布二十七日上午十時閉會．表決多數起立．按第三次臨時會．僅開會一次．通過加薪案一件．公民團聞此消息．頗爲激昂．昨又致省長一函云．敬啓者．前函已達鈞座．茲聞省議會今日下午開談話會．議員等以預算案由二十一日送咨．已逾法定五日之期．省公署不交復議．即認爲正式公布．目下定於明日上午十時閉會等情．民等聽聞之下．不勝驚駭．該議員自知爲輿論不容．恐釀風潮．託言逾期．如鳥獸散．而加費問題仍未取消．公民等誓不承認．公懇迅交復議．如果散會．請即照交議案執行．此次議員所議之預算案．應作無效．特此呈明．

▲浙議會二十六日祕密大會．鄭凝勳議經亭頤縱令學生搗毀本會案．即剋成立並審查．報告大會．先電教育部．由祕書長擬稿．王侃等五人修正．即晚拍發．（二十七日）上午．舉行閉會式．未經議決案二十餘件業經送會尙未提出者十餘件．均置高閣．聞議長周繼潆擬下月初旬回台州原籍歇夏．

時評　二

●奈何賣國政府

▲世界不可挽救之外交．而患在賣國媚外之政府．中間梗此一堆糞土．在國民雖欲救國．友邦雖欲援助．其如此一堆糞土何．

▲今北廷決簽字於和約矣．國民自高呼痛泣．彼自掩耳不聞．孤行直往矣．奈之何哉．

（湘君）

崔氏驗製

廣嗣金丹

人體莫貴乎腎蓋腎爲先天之源五臟之本十二脈之根也腎經衰敗則神思恍惚耳目昏眩腰膝酸痛百病叢生若不藉藥石以補救之則伯道之憂噬臍無及本廬騐製廣嗣金丹爲補腎之健將有奪天地造化之功服之氣血充盈精神健爽常服則鬚髮轉黑視瞻若明單料盒每二元雙料五元試服一元　上海盆湯弄寗波路口崔氏辦香廬總發行所啓

本廬分設北京觀音寺街青雲閣樓下天津東北城角南京下關大馬路奉天金銀庫胡同安慶軍署西長沙糧道街無錫江陰巷內福建總督口杭州陳列所

救國者其為振興國貨乎

雙妹牌爽身粉

此粉清香爽滑凡小兒胎毒瘡熱痱皮膚及汗積手足縫間爛痛等症宜以此粉多搽患處無不全愈耳男婦老幼均皆合用常以之塗抹能令肌膚嫩滑潔體留香洵日用必需之家庭衛生妙品也

連毬每盒銀五角

雙妹牌花露水

質料優美製法完善洗面沐浴最合衛生乃夏令之良品也

大號四角　三號一角半
二號二角半　四號一角

總行設廣東

南北通商口岸皆有分行
各埠洋廣貨店均有經售

上海廣生行有限公司啓

總批發南京路
棋盤街交通路

本行電話四千〇六十九號

三炮台香烟

照通常價目

每兩聽售洋

一元

在英國大煙廠製造

駐華英美烟公司

有限英國公司

民國小說閒話合刊

時事小說

●章宗祥冥遊記（孟公）（續）

章宗祥離了森羅殿・搖搖擺擺・一路走着・他一心要趕急回去・偏是吃打後・渾身疼痛異常・步履艱難・要緊不來・沿路人力車却狠多・他便喊着他們・要車兒坐・那許多車夫・却都白着眼看他・理也不理・他勤怒道・你們車兒・不肯做生意・却拉在手裏做甚呢・有幾個車夫・纔開口道・你去看看上海車夫・有一個肯拉日本人麼・你不和日本人一起來騙中國人・當然有坐中國車兒的資格・現今却不能來拉你了・並不是我們學時髦・實在我們的良心不許我們來拉你呀・他又說道・你替我拉一拉・我多給你幾個錢罷・車夫道・呸・便把黃金來替你鑄一個像・我們也要當岳王墳前秦檜一樣看待哩・章宗祥這一來・眞氣得目瞪口呆・連屁也放不出來・忽聽得一陣木屐響・他一看・頓時喜極了・原來走過一個東洋式人來・手裏拿着個片子・恭恭敬敬對他說道・李大人有請哩・他接過片子來・上面大書李鴻章三字・他想原來老前輩也在這兒・便問道・你們李大人・現在那裏・那人道・現在忘本海裏・媚外島中・曉得章大人到此・所以差小的來恭迓・大人就請走罷・他就跟着那人走・走不多路・便見一只小輪船・停在河邊・那人招呼他下了船・汽笛一聲・便如飛一般的駛過去・一刻出了海・白茫茫四顧無涯・約行了一個半鐘點・纔到了那媚外島・那人引他上岸・岸邊一所洋房裏頭・早走出許多人來・爲頭一個是老頭兒・鬚髮都已花白・那人指着老頭兒・對他說道・這位便是我們李大人哩・（未完）

筆記小說

●盛樂吾（陳愼石）

盛樂吾・潮州名士也・早孤・少穎悟・恃才傲物・不屑於章句之學・初習舉子業・以屢躓文場・遂絕意進取・更肆力於詩古文詞・每脫一稿・宿儒咸交口譽之・歎爲不及・顧落拓性成・不善治家人生產・家故不豐・因是益困乏・飯麋釜魚・惟與妻牛衣對泣而已・妻錢氏・父名通紳・爲邑首富・又夾結官場・日奔走於搢紳之家・勢甚赫奕・初以生之文名藉甚・以女妻之・及見其屢戰不第・深滋後悔・而生既兀兀・頗鄙其岳之所爲・平時不相往來・偶值於戚串家・談論間必冷嘲熱諷・多方折辱之・故翁婿間・若冰炭焉・荏苒數年・益貧乏不能自存・會歲飢・無從得食・乃賃其敝椽・與妻子徙居家廟中・鶉衣百結・炊烟屢絕・而煮字不能療飢・斷章未足蔽體・妻素不安貧・日事詬誶・欲如崔氏之求去・生憤火中燒・自思大丈夫不能贍一妻孥・潦倒終身・致妻子下堂求去・人生到此・生不如死・遂不顧其妻・憤然出門・將以覓死所也・時日已垂暮・陰雲籠罩・氣象愁慘・若深以生之此行・爲可憐者・而生以求死心切・亦不之顧・逕至韓昌黎公廟中・伏地大哭・謂先生生前・亦切切於送窮・今某不幸・更受其糾纏・以至山窮水盡・將與之同赴泉台・誓必將此等促狹勢利小鬼・盡驅之刀山劍樹地獄・使之萬刦不復人身・以爲寒士吐氣・願先生有以助我・語畢・出長繩懸梁上・引頸投環・旋即昏絕・（未完）

詩錄

●薤露行（黃通）

易晞薤上露・春去亦同歸・榮華誠所羨・夢寐不可知・關河復滅沒・墝埆識無依・豈能惜微身・抱布入君幃・君幃良旖旎・願得從風飛・誰知涓涔水・楊廛有難窺・桑田日以長・鳩膈日以饑・故巢忽風雨・一墮下黃泥・

曲終人語

●都門顧曲記（六續）（小隱）

五齡童演轅門斬子・名爲五齡・實則已有八九齡・此子嗓大聲洪不可以其小而忽之・腔調悉本劉鼓・應有盡有・以較丹桂園之童伶老生・高明多矣・王斌芬之牡丹亭・稚氣未退・呆滯異常・小翠花原貼翠屏山・因命薛麗之石秀未到・臨時同小百歲改演探親・翠花近年嗓音稍啞・鼻準雖嫌微高・然眼含秋水・顧盼自足動人・惟旗妝裝以王瑤卿爲最佳・此外無論何人・終遜瑤卿一籌・翠花化妝・雖極豔麗・僅似小家旗婦・不若瑤卿氣度之大方也・小百歲蹺處處效法羅壽山・無如嗓音先已不足・殊無足取・探親旣罷・則東昌府之大軸至矣・此戲爲八大拿之一・係施公案中故事・黃天霸旣在惡虎村殺死濮武兩義兄・綠林大憤・欲得甘心・郝士洪之妻・與濮武係爲至親・尤爲切齒・伊子郝文僧・業已出家爲僧・適施公行至東昌府・夜夢女鬼訴冤・據稱爲郎如豹所害・施公出訪郎如豹・不料竟誤宿郝文僧廟內・爲文僧看出破綻・擒回家中・在郝士洪並不欲加害施公・無如伊之妻子・暨其女郝素玉・皆欲設靈祭堂・殺施公爲濮武報仇・黃天霸旣得跟隨施公之人・回來報信・即調動官兵・圍文僧廟宇圍住・入內搜索・不見施公・因而四出打探・方蹤跡到郝士洪家中・拿住文僧・救出施公・郝士洪郝素玉均逃走・留爲殷家傑地步也・（未完）

說書場

●說書閑評（鄉下人）

夏蓮孫之魔力・在今日新世界說書隊中・推爲第一・蓮孫之力耶・非也・實賴所謂十齡童・十齡童劉姓・爲靈澤寶人子・貧不聊生・初爲蓮孫之徒丁某所收羅・繼蓮孫以之彌補小蓮之缺・今年已十五歲・余前曾於本報詳述・以十五歲童子・不能自和琵琶・不能作正當配措・且每一次上台・必有錯誤・以較朱秋田之子朱鈺臣・相去遠矣・十一二之稚子上台・等於伶人之坐科・一生榮辱・系於此也・此時爲其師長者・不努力督率其用功・任其放肆・豈彼能終其身以十齡童欺人耶・以之較朱鈺臣尙不如・更無論較已死之夏小蓮・夏蓮孫苟不下切實工夫以教之・將來十齡童之收束・可想見也・或曰子何以知蓮孫放縱十齡童・不爲之細心教誨・余曰・以其上台時驟爲推測之・夏蓮孫自去年冬初登壇・迄今半年餘矣・此半年中十齡童僅由洋琴進至琵琶一步・而琵琶尙彈不出聲・據夏蓮孫自云・十齡童上年四月間學說書・八月中即偕往松江上台・至上海僅配措第二擋也・則十齡童學僅四月・即能上台・其聰俊可知・何以未至上海之四月・進功如是之速・旣至上海之六月・進功如是之遲・抑十齡童未至上海時・格外聰明・旣至上海時・格外愚魯耶・於此可見十齡童之資質・可見十齡童天性放縱・爲其師者・當若何嚴加管束・使不入險徑也可・默胡蓮孫之與十齡童・事事縱容之・則誤人子弟・至此已極・或謂夏蓮孫本不望與十齡童拚合一世・境則借其十齡童一塊招牌・將來十齡童可造・則挾之作下手・無成則放之去・子諄諄以訓誨爲言・適與其旨背道以馳・果爾則蓮孫之心可知也・（按余前論十齡童・有愛玩劉童之老嫗・大爲不然・移咎於朱蘭庵・一日挈十齡童過先施・指朱而謂劉曰・此台上人在民國報上罵汝・劉唯唯・嫗且詈朱爲小陰喪・事後朱親口告余・余大駭・此次余再論夏劉・不知朱蘭庵可能免冤受人背後咒恨也・一笑・）

社會新語

●救國聲中之書業

昨有署名書業一份子來函云・新閘路某書館印刷工人・宣言不願以日本之紙・上之機上・若主任不允・全體罷工・商務同志會・發起國恥紀念日・休業一天・喚醒同胞觀念・各業均有表示・惟吾書業及書業公所商會・均無動作・

●恒心團進行不倦

自青島問題發生後・人民均一致救國・決議不購日貨・不用日幣・及拒絕日人交易等事・已次第實行・現各界愛國人士・組織之恒心團・對於以上各節・主張尤力・並刊印簡明傳單・逐日派人在各遊戲場・及各處茶樓酒肆分發・因此種傳單・文字淺近・語尤沉痛・閱者無不動容云・

●新世界股東集議

本埠新世界遊戲場・自減價以來・營業大爲發達・現聞總理錢君庠元・因前此虧累・及日後維持諸事・特于今日（二十八）午後二時・開臨時股東會籌議一切云・

●拐子碰着定頭貨（豐投稿）

昨日上午十時許・有一身穿呢單衫之騙匪某甲・往大馬路屈臣氏藥房・選購白濁丸三打・計洋八十餘元・囑送至仁記路某某洋行・店中人察其言行・頗有可疑・就設計將貨交於店役・命其同往・及至章康士樓上・該匪忽向送貨人曰・我即在第三間・汝之貨且交予・該役信之・豈知一往直前・竟欲乘隙逸去・則改稱愼昌洋行某經理・至則無一人識之・該匪知勢不妙・計無可還・即曲膝跪下哀求原諒・云我昨夜因賭輸去數十元・無奈出此下策・送貨人曰・我無權・汝且往公司與櫃上人商之・及至・就以上情告知店中人・戰鳴鋼捕・拘之入捕房・待禮拜一解送公廨核辦・聞該匪曾犯數次・可謂怙惡不悛矣・

●蘭芳東渡之別論

梅蘭芳此番往日本・中日兩國報紙上・譽之者固佔多數・毀之者亦復有人・頃見又新報寄生君一段批評・雖言之有過激處・然說來亦頗近情理・茲節錄・最扼要語曰・（記者曾經到過日本一趟・他們的心理・略知一二・此次招呼小梅去唱戲・原是誇耀一番的意思・恰似窮兒暴發・做做生日・請請喜酒・好去壯壯面子・何嘗是要研究中國的藝術呢・至于新聞記者・照像館之歡迎・純爲生意起見・女優老婦之歡迎美男子・乃是他的國民性・不足爲奇云云・）

徵求

頃要徵求曹汝霖種種歷史・惟須記載詳確敷衍・盧廓者恕不錄・需同者以先至爲限・寄至本埠法界霞飛路二百〇二號姚民哀君代收・來稿附地址以便採錄後略贈薄酬・誅奸社啓

更正

昨據永昌祥洋貨號邵王樓三君來館面稱・昨日本報社會新語欄所載・有具名商界一份子來函・稱延康里某洋貨號邵某有向日行定貨三千箱情事・查延康里中洋貨號經理爲邵姓者・祇永昌祥一家・該號自五月九日以後・並無向日商定買一寸一尺之貨・倘有虛言・甘願火焚・並可請振華堂及華瀛棉布公會徹底查究・查出願甘重罰云云・據此則昨報所登・必係誤傳・合函更正・

昨報詩錄十四行內第六字魚誤鷄第念行內第十一字定誤登

專門治咳醫生　唐拾義咳丸

[illegible]

惡痔全痊

（上略）鄙人患痔年餘每於大便後肛門痛如刀割旋至坐臥不甯飲食銳減屢服各種藥品均無效驗客夏病發時得友人介紹購 [illegible]

請君注意

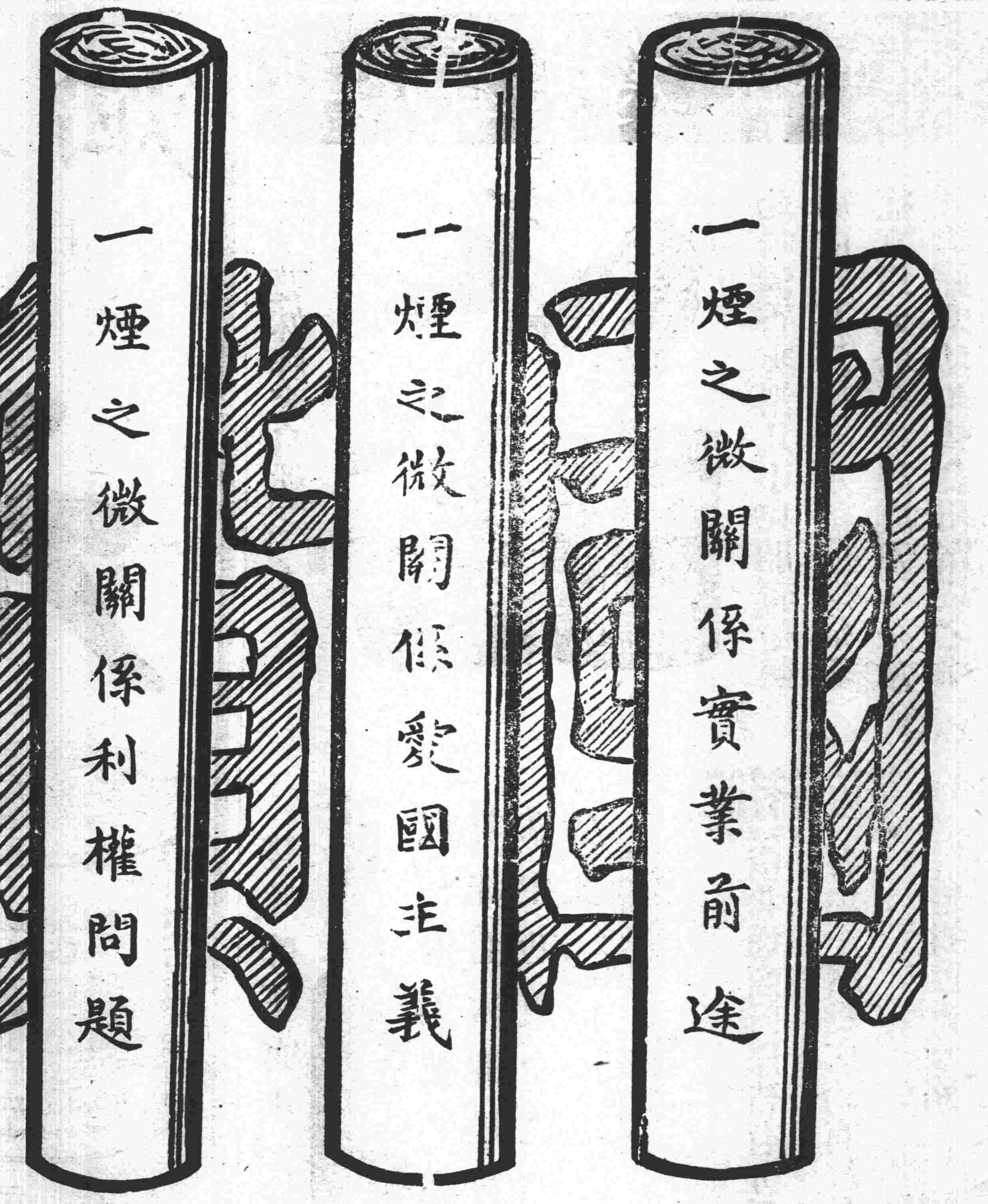

南洋兄弟煙艸公司謹告

兜安氏祕製保腎丸

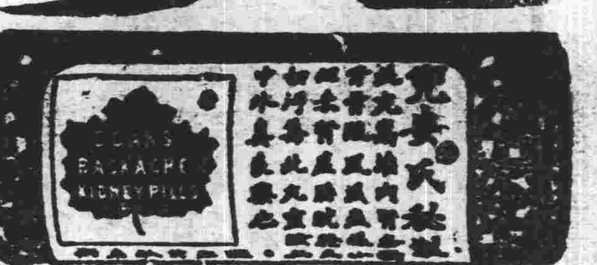

一身康甯賴乎血足尤貴乎血清無毒能使血足血清而排洩血內尿酸汚毒者內腎是也故內腎強壯則血液多且清以多且清之血液營養百脈自然筋強骨健肌膚豐潤精神活潑百病不生矣倘內腎稍有虛損則血內之尿酸汚毒流行週身滯毒於筋絡則筋絡不舒滯毒於腰背則腰背疼痛滯毒於髈髀則爲腎骨筋痛滯毒於肩膝手腕節骱等處則爲風濕不仁以及筋炎膀胱炎心悸石淋沙淋小便頻數水腫汗出如膠夜不成寐等症內腎虛弱爲害及於全身若延而不醫勢必釀成不治之症兜安氏研究有素祕製保腎丸專治腎虛經驗已久信服衆多凡有腎虛所致各症無不藥到病除好在是丸功專內腎及膀胱不礙脾胃性既和平味復甘香治補兼行洵腎弱之良藥欲起沉疴而享高壽者盍試之

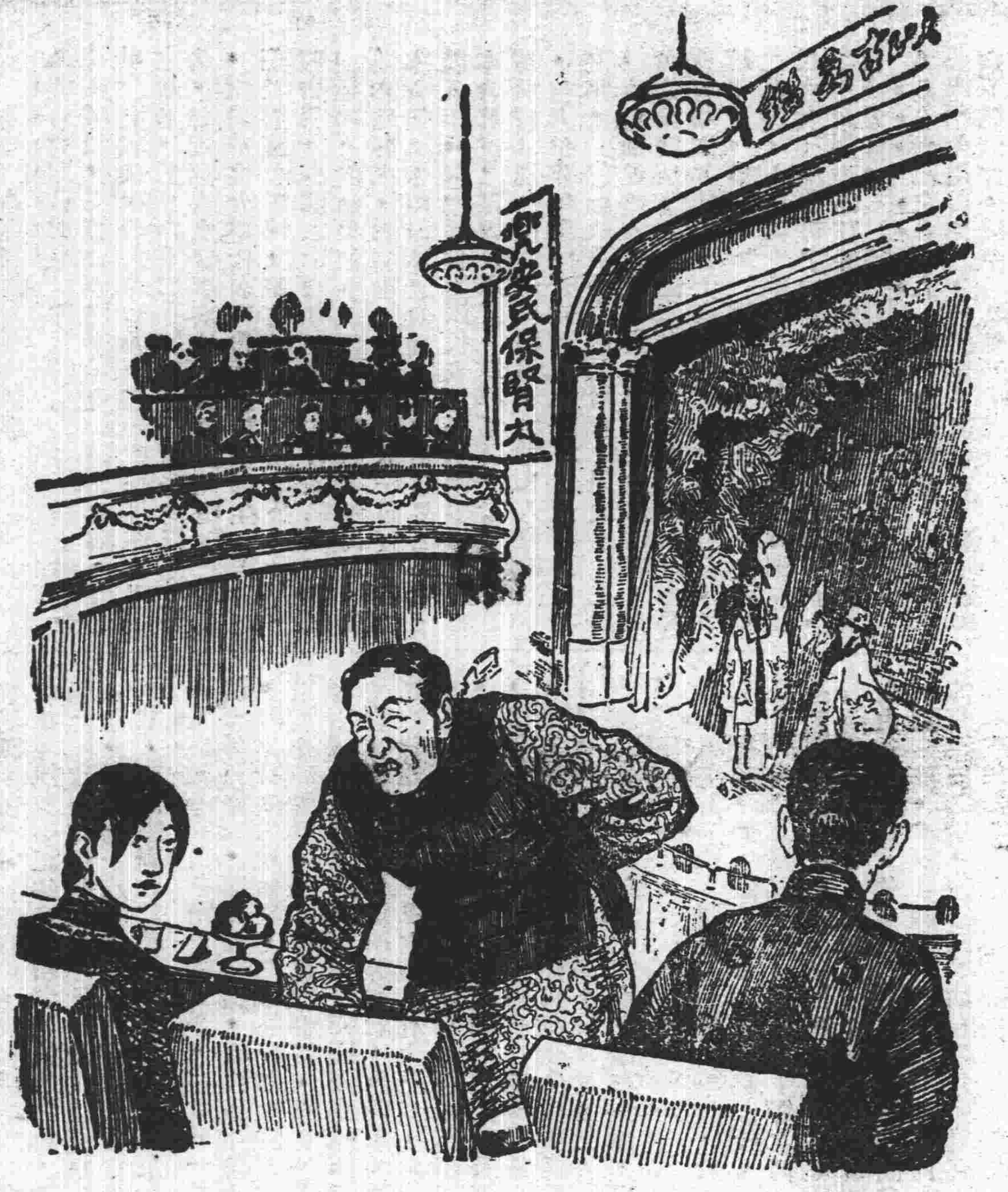

諸君看戲　有不及待　好戲上臺　便覺腰背　酸楚者乎　如其有之　宜服此丸

各埠大藥房均有出售　每瓶洋一元四角　打十四元

上海北京路十五號兜安氏西藥公司啓

中華眼鏡公司

[illegible]

魯德士補丸

飲食乃常人之寶胃囊爲儲食之器一旦胃部受損則覺口中乏味精神枯耗頭暈目花甚至身體疲軟一病不起今本行特製有補胃養腎之寶丸取質純粹非平常之補丸可比既能補血之不足又能益腦髓而固精潤而不燥膩而不滯健脾開胃滋陰壯陽男女服之均宜苟能頻年常服則身壯力强萬事振作屢試屢驗百發百中洵家庭不可不備之良丸也

備有樣品函索即寄

上海魯德士西藥行啓

總經理上海老晋隆洋行

夏令要品

各種菓子汁　此汁用各種鮮菓釀成能清暑解熱　每瓶洋三角
萬應百寶露　此露凡治各種痧氣無不立奏奇功　每瓶洋三角
急救時疫藥　治各種時疫及腹痛吐瀉等症　每瓶五分
霍亂吐瀉藥　治腹痛吐瀉四肢厥冷及一切時疫　每瓶二角半
清暑痱子粉　此藥有滋潤肌膚清暑解熱之奇功　每筒二角半

上海四馬路棋盤街轉角五洲大藥房發行各種衛生當備夏令必需良藥

神效培本戒烟丸

廣東益壽齋

鴉片一物染之成癖欲罷不能爲禍之烈孰有甚於此者乎其上者則中毒者既血竭而精枯復作慵而志餒大則戕生破產小則失事傷財吾國人受害之深外人尙爲之疾首痛心力持禁烟娟屬同胞豈容坐視而不爲之研究妙藥以掃烟毒乎本齋主人幸得異人傳授祕方配合上藥虔製爲丸不但戒烟且能培本蓋藥皆王道不尙霸功故服之者莫不癮斷神怡毒除體壯永無後患大有奇功此丸出世以來久已名馳遠近諸君有憔悴於烟毒者盍請嘗試之當信予言之不謬也

双料每大磚售洋壹元

注意

本齋誠非徒射利實欲出同胞於苦海諸君恐遠道不便有未能採購者之便致今特托上海及東自來水橋北虹口安慶里一下塊念六號門二百豐代爲批永以便諸君牌弄賜顧爲粵東發書齋主人之生謹啓備岐

上海華成皮鞋公司

本公司專製士女時色皮鞋及雜用皮件各貨精美耐久價目公道包退包換各界士女請駕臨九馬路棋盤街口五百八十九號如將此鞋剪下購辦各件定當格外克己本公司毋任歡迎

吳興內外科
蔡遜忱醫士

謹告各埠同業醫藥界堅持國貨概用到底

診所前京鳳後里永祥路在新背南吉午前

午後仍寓北公益里三出診時急病隨到

科發藥房廣告

本藥房業經組爲美商公司華文行名仍舊所有前買辦即中國紅十字會書記員吳君敬仲已與完全脫離關係恐未週知特此廣告

一九一九年五月十五號

牙醫專科秦少周先生

僕與舍姪幾堂皆患牙疾各醫束手痛苦久矣後幾堂幸得○秦少周先生醫治獲愈喜不勝言乃即薦僕就醫僕以年近古稀稍懷顧慮惟幾堂深知先生治牙之精妙用藥手法靈敏異常極力介紹旋由先生將患牙拔除一鑲一補神速自然至今食物如常莫不咀嚼有味茲既幸獲醫得人尤願並告世有患牙者效復無分年之少長也況念先生仁心仁術取價從廉飲水思源當深感激聊誌數言爲先生治牙之神幸勿徒視此爲恭維之語先生醫才時間上午九時至一時任北江西路自來水橋塊天潼路口老牙醫局下午二時至六時在英大馬路香粉弄斜對過和興照相公司內二層樓候教　源大洋行王福卿謹啓

診所上海老垃圾橋北首和濟里第一石庫門內

新藥　治　脇痛　腕痛　（不折不扣）　原班　回件

…四川路八十五號敝寓樓治…

德醫博士江逢治啓

學生聯合會消息

▲聯合會議決九項

▲罷課後之各校情形

▲聯合會開會紀事　昨日(二十七日)學生聯合會全體職員·在寰球中國學生會開緊要會議·由東吳法科代表報告赴蘇情形·言蘇州學界亦有罷課之決心·三日內有明白答覆·繼由朱少屏先生勸告·每校每人應實事求是·勿虛度此罷課之期限·次由博文女學代表報告·言該校學生已實行救傷及看護之習練·並將織品設在先施公司發賣·報告畢·即將二十六日之非正式會議之議決案逐條通過·其結果如下·(一)本會應多派代表·分赴內地各處·聯絡學界·與本會取一致行動·(二)本會連絡本埠商界之辦法·以接洽該界之公共團體入手·(三)本會應派代表赴各國領事署·宣布本會眞正之宗旨及用意·以釋狐疑·(四)本會從速發行日刊·由文牘部籌備·(五)凡入會校學生·每人每半年應捐大洋五角·以為本會辦報發電之用·(六)如校長受政府之指意·逼迫學生上課·本會即連絡商界為後盾·學生受迫出校者·本會即為設法·入他校插班·(七)本禮拜六在公共體育場開郭欽光烈士追悼會·(八)本埠男女各學校學生·應有一種一律之帽·白色軟質·共須製二萬隻·由中西女塾博文女學清心女學神州女校民立女子中學等十四女校擔任·每隻收費五角·(九)設調查部·往各大商店檢查日貨·於原有之日貨上蓋印·

▲聯合會副會長易人　聯合會副會長·應由南洋公學學生選出充之·初已定王選献君·嗣王君因病不能到會·故今已改舉彭昕君繼任矣·

▲南洋公學之進行　南洋公學學生分會早經成立·於二十六日按照聯合會第二次宣言書·全體學生六百餘人一律罷課·並往公共體育場宣誓遊行·二十六日晚·開職員會·討論罷課後之進行·其議決案如下·一分會中設四大部·曰義勇隊·曰宣講團·曰調查部·曰編輯印刷部·每人至少須入一部·二每班舉糾察員二人·諸糾察員另組成一糾察部·公推糾察長一人·副糾察長一人·其章程由部中自定·責任如下·(一)點名·(二)維持秩序·(三)查察同學之職守·(四)管理同學之出校入校·(五)無論何人出校·應先向糾察部請假·(六)罷課期限終結時·糾察部立即解散·三每日點名四次·早飯一次·午飯一次·晚飯一次·晚間九點半一次·四同學中有放棄責任違背規則者·應由糾察部報告會長·分別懲戒·懲戒之法·分罰金銀宣布姓名二種·五罷課後之日程如下·六時起身·六時半至七時二十分·全體兵式體操及柔軟體操·七時半早餐·八時至九時自修·九時至十一時·大禮堂開會·報告總會情形·及同學自由發表意見·並請校內教員校外名人隨有價值有實益之演說·十一時至十二時讀報·十二時午餐·一時至五時·四支部各行其事·五時至六時休息·六時晚餐·七時至九時半自修·十時熄燈安息·

▲附錄職員姓名　會長彭昕　副會長應椿　中文書記權震　西文書記王元漢　會計吳長城　評議長徐恩曾　評議員每班一人　幹事部長莊曾鼎　幹事員每班一人　糾察長方廷珊　黃韻三　糾察員每班二人　義勇隊教練官魏旭東　宣講團長邵禹襄　支雯淵　調查部長蕭茂　朱福瑚　編輯印刷部長俞汝霖　聯合會代表彭昕　吳長城　權震　邵禹襄　應椿

▲青年會中學校　本埠青年會中學校·全體學生·於前日在公共體育場宣誓後·及聯合會宣告散會·該校學生·暫留該處·臨時議決是日下午應辦事項·及整隊返校·午後三時一刻·該校學生分會議決數事·(一)罷課期間內·組織臨時演講團·(二)組織勸告團·勸告各商店不進日貨·凡商店納受勸告·允不進日貨者·令其填寫志願書·(三)組織調查團·調查國貨及日貨各色牌號報告聯合會本會·(四)組織文字鼓勵團起草·喚醒國魂之文字·(五)罷學學生·須入任一團服務·服務期間·上午自九時至十二時·下午自一時至五時·罷學學生各佩本團徽章·(六)推選糾察員·於罷課期內·每日四時後·查察罷學學生之往遊戲場及他種不正當之處所者·報告會長·於該校學生呼報中宣布其姓氏·(七)全校學生自二十七日始·每日上午八時半至八時三刻·齊集屋頂唱國歌·及向國旗行敬禮·俾益增其寶愛國家之念·

▲上海公學　白克路上海公學·自星期一在公共體育場宣誓後·即實行罷課·該校學生聯合分會·擬定辦法數條如左·(一)赴各鄉鎮露天演講·以及分發傳單·調查日貨等服務·昨日午後方曉初王斌等數君·赴商務印書館調查學校用品·今日崔文成包貞孚舒遺明等數君·赴吳淞演講·(二)組組十人團·成立者已有十三團·(三)組織義勇團·訓以嚴格的軍事教育·養成軍國民資格·自本日起·實行操演·教練者為教務長陳澳卿·教員竺季絢二先生·(四)每日練習柔術一小時·由省教育會國技部主任唐范生先生教授(五)每日自修四小時·不到者罰·(六)減去菜肴一碗·將所餘之費·印朝鮮亡國史·傳布各地·以資國人借鏡·

▲圖畫美術學校　圖畫美術學校學生·於前日起實行罷課·並在體育場參預宣誓典禮後·該校級長等·以慎重罷課起見·於昨日下午二時·召集全體同學·在校內大禮堂開會集議·當經議決實行辦法五條(一)課期內·宜每日自習其課卷·交由各級級長·彙交各該級主任教員評閱(二)無特別事故·不得請假出校·(三)課期內·不得涉足娛樂之場·(四)同學如有違背前項辦法者·由本校勸告團主任·及各級級長會議裁處·(五)在校一切舉動·除照前項各條外·仍謹守本校規則·

本埠新聞

◎和平會議破裂後消息

聯合通信社云·昨日消息·沉寂較昨尤甚·北總代表逗遛津門·徘徊觀望·實緣北政府無堅決之辦法·未能遣責代表不前也·本社所得北方私人消息云·北政府對於和議之主張·有非待軍政府自行撤消唐總代表所提八條議案後·不能賡續開議·南方無論如何遷就·總不得北方當局之覺悟·殊可慨也·惟旅滬各省商幫·因求和議早日速開·日來暗中進行甚烈·聞不日當有一種有力之表示云·

◎商業公團之鄭重布告

▲愛國心宜持久　▲舉動宜文明

商業公團聯合會布告各界云·公布者·我國民感受外界激刺·愛國熱度·日益增高·提倡國貨之聲·幾徧全國·昌言抵制·萬口一詞·惟本會現有鄭重布告者·愛國之心·宜持之以永久·而舉動宜出以文明·使列邦見我國民·有宏毅任重氣象·方足尊重人格·務乞各界始終鎮靜·勿逞一時血氣·以致踰越範圍·授人口實·現在政府難免被人挾制·下令取締·願我國民同趨軌道·自無虞他人干涉也·特此公布·惟希共同注意·大局幸甚·上海商業公團聯合會謹啓·

◎總商會竟用洪憲年號

▲顯然有叛國表示

昨有旅滬浙籍某巨商·因有津幫友人某君·欲入上海總商會為會員·特向該會代表索規行章程一份·是晚某巨商與其友人會飲四馬路大觀樓·乃將章程交其友人展閱·歷未數頁·某忽拍案呼奇·衆座驚駭·莫名究竟·爭向詢問·某舉章程請衆細閱·其第七頁商會法施行細則·竟大書特書洪憲元年二月一日等字·某曰吾究不知上海總商會屬於何國·語頗滑稽·衆講笑不已·特不審該會執行職務之人·對於民國有何深仇宿怨·舉世議論之洪憲皇帝·彼輩至今仍奉戴之·民國如有法律·對於此等叛國之商會·不知何以懲處也·嘻·

◎慎重愛國舉動之省令

滬海道尹公署·前日奉到李督軍齊省長會銜訓令·大致謂山東外交問題發生後·各界人民·多本愛國之心·發為議論·惟查閱所散印刷品·頗多激烈語句·設竟成為事實·勢必枝節橫生·難於收拾·各界人民·不乏明白事理者·當知大義·際此時局未定·國步方艱·風雨飄搖·能無悚懼·本督軍省長負地方之責·同具愛國之心·深恐傳聞誤會·易滋搆煽·萬一越出範圍·有礙公安·將何以仰對國家·至外人通商貿易·載在約章·明令諄諄以保衛治安之責·尤當切實防彌·俾仰副政府慎重地方之意·除分行外·仰即轉飭道屬各知事·勸告人民·務宜持以鎮靜·毋稍紛擾·是為切要云云·沈衆議道尹已轉行各縣遵照辦理矣·

◎請撤言詞過激之旗幟

淞滬警察廳長徐國樑·昨致南市縣商會函云·逕啓者·頃見各商鋪門首懸掛白布·旗幟上書字樣·除提倡國貨等字外·尚有多種過激之言詞·查商民此種舉動·雖發愛國之誠·然必恪守範圍·方不失文明國民身分·若一涉詬詈·非徒於事無濟·且使外人有所藉口·一旦惹起交涉·轉與愛國之進行有礙·貴會為商界領袖·一言重於九鼎·為特專函奉達·應請立時轉囑各商民·將此項言語過激之旗幟·即刻除去·以免引起外交·至深盼禱·並希見復是禱·

◎總商會會員之集議

上海總商會會員昨函告各同人函云·敬啓者·總商會因青島問題·正副會長辭職·近聞各議董亦有告辭之說·上海為商務總匯·中外觀聽所繫·關係重要·會員等同處漏舟·不能不共籌維持之策·為此邀請執事·於月之二十八日·即星期三·准新鐘五時·假過大馬路大東旅社茶點一敘·藉聆教益·尚祈準時惠臨·萬勿他卻·(下略)上海總商會會員同人公啓·

◎和平聯合會促開和議

和平聯合會電南北政府云·北京大總統國務院廣州軍政府各總裁鈞鑒·自南代表提出八條·北代表完全拒絕·遂至雙方辭職·和局破裂·舉國人士·不勝驚駭·本會為民意機關組織而成·原冀南北主張·罔非公道·所以不輕於發表者·所抱代表念國勢阽危·互相讓步·俾和議早告成功·本會正不必過事請求·反致和局之遲滯·乃數月以來·一再停頓·揆情度勢·有不能不懸切呼籲者·此次南代表所提各條·法律問題·本有斡旋餘地·其餘各條·未始不關根本·果能見諸事實·國民疇不滿意·第恐積重難返·一時未克實行·預計將來·倘不幸再生波折·既非邦家之福·亦豈諸公愛國之初心·至北代表對此八條·不事具體磋商·概行拒絕·當此時局緊迫之際·更非所宜·應請速令代表賡續開議·詳細籌商·倘彼此均處困難地位·無法解決時·我國民當本良心上之主張·以為公理之後盾也·臨電不勝悚惶待命之至·全國和平聯合會叩·

◎反對北廷破壞教育

全國和平聯合會·昨致省議會教育會商會農會函云·逕啓者·頃致北京敬電文曰·大總統國務院鈞鑒·教育傅總長·因維持公道·迫而辭職·政府不加慰留·且以田應璜提出繼任·舉國人民同深駭異·查田應璜並無教育經驗·是政府之好惡·全與民意相反·似非息風潮維教育之道·惟有仰懇大總統約院俯順輿情·明令留傅·不勝翹企待命之至等語·務望貴會一致主持·以維教育·

◎期成會對於和議主張

昨日(二十七日)平和期成會聯合會·因南北和議決裂·事機危急·特開大會·首由陳會亮報告赴南京謁見李督軍所談時局情形·次由新自北京來滬之黃贊元·報告北京各方面對於和會意見·繼即討論挽救時局辦法·僉謂此次和議破裂·由於南代表提出八條件·而北代表遂拂衣北旋·蓋以八條件於北方多所妨礙·決難承認·其實按照南北和會會議規則·凡議題須由雙方協定·始能成為議題·此次南方所提八條件·如北代表認為於事實有礙·儘可不予同意·另行磋商·乃率爾離滬·致和局復生波折·人民重起恐慌·是北代表實有應負之責·現聞北政府有待軍政府撤回八條·始允續開和議之說·殊於會議規則·未加研究·因爭持此點·致使和議不能續開·則於全國人民希望平和速現之心·大相違反·本會為挽救危機起見·應聲明八條尚未成為議題·和議不可因此破裂情形·分電南北政府·順從民意·促北代表速回滬·速開和議·雙方務以互讓之精神·謀解決大局·本會當從中力事斡旋·以期成功·遂決議發電而散·

◎各界愛國之同心一致

▲東吳中學生演講　東吳第二中學校演講部·昨日(星期六)午後組織遠足演講團·由第三四兩團領袖偕同特聘員·至南翔·任車中分發傳單·抵嶺又赴大街·至大寺場·假小菜場開會·聽者甚衆·由溫連章朱志明演說·題為國民與國家之關係·復由程世楷相繼演講·演畢·歷觀東吳第一高等小學·私立南翔義務小學·嘉定縣立第二高小學校·見有學生數人·講壇於校外演講·該團即就其會演說·講畢·遂乘車返校·又第一湖團員馬旭樓暨第四團團員孫學悟·往中國公園演講·又次日(星期日)第三團領袖溫連章假講員數人·至邑廟內演講·

▲中醫學校勵志會　上海中醫專門學校勵志會·於念五日(星期日)招集常會·蒞會者百餘人·會員演說大旨·以學生與社會與國家·有密切之休咎·嗣因本會力求發展·倡行特捐·會員認捐尤為踴躍·霎時集五十金·次議出發通告事·已組織宣講團·分為七組·每組六人·分頭進行·隨發通告隨地演講·以期普及·本會精神之貫注·一以倡用國貨喚醒民智為歸·力持遠久·以痛革五分鐘熱度之陋習·

▲引溪學生勵恥會　引翔港鄉引溪國民學校·自五月九日開國恥紀念會後·學生等痛外交之失敗·非常激憤·遂組織學生勵恥會·以互相勗勵·現在先從不用日貨入手·並將節省之果餌費·印刷各項傳單·勸告地方父老兄弟·是校學生約二百人·入會者得四分之三云·

▲講演團擴充範圍　法租界巨籟達路中華工業協會講演團·已逐日出發露天講演·現該會職員又緊急提議·略謂所有滬上各團體·印送傳單·此舉固不可少·惟對於一般不識字之勞働界·恐難收效·如果欲使救國大義·盡行令人明曉·非流行講演不為功·本會前經組織之流行講演團·團員無多·不足以資發展·現急宜擴充範圍·徵求團員·以百人為限·分任各城鎮市鄉流行講演·所有團員出發費用·概由本會籌備酌給云·

▲彭浦救國宣講團　閘北彭浦鄉第一第二第三國民學校校長教員等十八人·組織救國宣講團·逢日曜日分組下鄉宣講救國要義·其團員姓名列後·孫文珍張麒侯來章張毓秀侯成章王朝棣張祖蔭侯雯章王希濂甘義霖

▲忠告潮幫雜貨業　本埠天后宮內保國會衆會員·昨假美界某學校開會·報告各地來函·抵制日貨進行方法·及催收調查日本貨物名表·以便趕速付印·分寄外埠·並據會員林程萬報告吾人日食之白糖·十之七八為日本貨·當由沈士康建議·去函潮幫雜貨公會·請為忠告該同業暨報關行·不售日貨·並請該會調查函知國產之糖·及日英糖牌號顏色之區別·俾得布告大衆·免為朦蔽云·

▲花邊業之反省　唐洪聲倪伯良齊虹致花邊公會該執事云·青島山東問題起·吾中華人心未死·一致以抵制日貨為唯一方針·各界蹶起·奮勉進行·獨貴會默然無聞·以花邊一業論·其關係更切·察近來各地業是者·其網線皆用禮和老牌洋線·而所挑之花線·則皆以東洋線較廉·購用者十之八九·不知東洋線質劣易毛·用結各品·往往網未損而緯之花已不堪矣·現聞西人已不甚歡迎·將來必有拒絕之一日·吾人對於國家·同是圓顱方趾·一樣國民·如先施永安諸大公司·均已倍售日貨·犧牲血本·而花邊業不過購老牌線價畧貴利稍薄耳·何取短捨長·不圖久遠·若不亟行改變·則於營業良心·兩無妥·爰特專函貴會·請速召集同業·議決一律不用東洋線·國家幸甚·花邊業幸甚·

▲催印國貨調查錄　救國持久團·為浙省鎮海縣橫河鎮敬德學校中人所組織·昨致本埠國貨維持會一函·對於提倡國貨·鄉僻之處·不能為國貨日貨之辨別·調查國貨·刊印成冊·並調查日貨之貨名商標質樣·而國貨之代替·亦須注明·庶幾購貨者·一望瞭然·如調查告成·印刷費願捐助若干·如印刷有所不便·乞將調查之稿寄下·同人等願任任印刷·出版之後·當奉贈若干云云·

▲商棧拒堆日商米包　日商某洋行·前在長江一帶·購辦白米三十萬担·陸續運滬·存儲浦東某華商棧·擬轉運東洋·嗣因各界體竭力反對·不果出口·現因抵制日貨·該棧於前日囑令該日商將米包悉數搬運至浦東老白渡大阪棧內·以示拒絕云·

▲江陰綢布公所之聲明　上海通利內河輪局·昨接江陰集裕綢布公所來函云·敝公所全體決議止進日貨·倘申地各店寄運江陰洋布貨件·新煩貴局轉告·萬勿納入日貨·如有夾帶等情·不負責任·以免牽涉云云·已由該局復函照辦矣·

▲組織愛國同志團　蘇浙皖旅滬公民徐鐵心等集同志十人·組織愛國同志團·其簡章如次·(一)本團為同志十人組織·互相策勵·而抵制日人勢力·以達愛國宗旨為目的·(二)本團不設團長·團友一律平等·團中事務及經濟·概由團友共同担任之·(三)凡我團友·務須各秉忠誠·恪守宗旨·毋忘毋違毋懈毋怠(四)團友有隨時隨地調查商業狀況·及日人經濟勢力之現狀報告團中·共謀抵制之義務·(五)團友對於抵制方法·應各抒所見·共同討論·以策進行·(六)團友對於國貨·有提倡之天職(七)團友有勸導社會·與本團取同一宗旨之義務·(八)本簡章有未盡之處·容後續訂·徐鐵心沈無聊朱正漁沈寒蝶洪承彝列影臣邵夢覺陳浩波鮑隱恨張振民同啓·

▲押業同行之會議　本埠華界三等公典同業·昨日午後三時·假南市潮惠會館開全體大會·到者三十餘家·當經代表陸鏞二人·報告開會宗旨·並宣言抵制日貨及提倡國貨·一致進行·堅持到底·衆皆贊成·公決同業抵制辦法·一同業於即日始·一律拒當日貨·並於票上加印抵制日貨字樣·俾當戶勿再購入·而杜日貨來源·一致函洋貨公所領袖·索取日貨花素疋頭各種圖樣·再予分發同業·以誌識別·一同業前收當之日貨·如遇當戶加利·祇准於原票上註明不予換給新票·而資查考·一俟當戶取贖後·不得再行收當·

▲成衣業開會　成衣匠與新衣業·定於夏歷五月初一日下午兩鐘二時·於軒轅殿聚秀堂開會·討論抵制辦法·

▲永安公司　永安公司·自從抵制日貨風潮起後·一面打電報關照駐日本採辦員·停止買貨·一面將公司中所陳列的日本貨·都檢了起來·現在所陳列的貨·都是中國的及歐美的·並沒有一件是日本的·並云甚願藉這個機會提倡國貨云·

▲江華輪船　招商局江華輪船·前日開赴漢口之際·有日本人携帶譯一名·欲乘該船·買辦再三拒却·不允登船·該日人乃快快而去·現任該船中特設一公告處·專貼學商界各種傳單·藉以鼓勵乘客熱心愛國·

◎洋貨商業公會之會議

本埠東新橋洋貨商業公會·即九業公會·如五金雜貨顏料木器煤油罐頭食物門莊行家等業·均在範圍之內·惟該會同業·皆做歐美生意·故又有西莊公所之稱·此次巴黎會議·外交失敗·舉國人心·異常憤激·該會以向不經營某貨是以個人禁用某貨外·迄未開會·共謀對付方法·茲該業董事·以為自歐戰發生後·歐貨來源減少·同業等難免無某貨為附屬之營業·故自五月二十號·連日在該公會開會籌議·以示一致進行·現聞公會除五金煤油等業·已在各協會自行議決辦法·一律抵制某貨外·如食物顏料雜貨木器門莊行家等業·均在該公會集議·其議決宗旨·大致向不營業某貨者·此後尤當加勉·如有兼營者·以後決不再進某貨·隨時由同業互相調查·斷不甘以些少之附屬營業·自損人格云·

◎中華工會籌備會紀事

本日下午三時本埠工界各業代表陳國樑虹口李榮記代表閔蘭亭及盧達夫劉聘卿等數十人·假寶飛路二百二十號地點開籌備會·討論進行方法·首由童青華君宣佈開會宗旨及籌備事宜·公推陳君國樑為臨時主席·首由丁一民君演說·略謂中國向無工會·今日發起工會·實為最要之圖·敝人希望諸君熱心從事·極力進行·將中國向來賤工積習·加以改革·大家公同研究·俾工業得以發達·以謀國家之發展·勿太自菲薄·謂工人與國家無有關係·一面由本身速謀改良·考察近日世界各國之趨勢·以促工業之進步·如此方能自立云云·次焦振華君演說·略謂工人為最高上人格·不能因歷受專制壓迫·致使工人無經費無學問·不能與他界並立·農工商如衣食住三者·皆與人生有密切關係·缺一不可·望諸君本此意義勿輕視工人云云·陳孔者演說·略謂工人為世界白丸事物之基礎·先將基礎立定·事業自易發達·今日討論工會進行方法·即謀樹立工人基礎也·此次英倫罷工風潮·首相喬治特自疏通之·他如歐美各國·莫不視工人為不可輕侮·我國華工數十萬人在歐洲·贊助協約國·補充戰鬥力·效力頗大·歐美各報交口同稱·願諸君本此精神·努力奮鬥云云·又次由勤業女子師範學校教員陳家英女士演說·略謂中國工人最要注意學識一層·有知識自能建非常事功·如美國工人有任數次總統·此其明證·尤願諸君能於工作之餘·讀書認字·徐圖看報·輸入新智識云云·又陳國樑君演說·略謂中國工人向無團體·故國家積弱·工人亦不過問·方諸商會農會學會·殊深自愧·今吾組織工會·即猶商學界之組織商會學會云云·旋說畢公議組織幹事評議兩部·推舉鐵業界丁一民焦振華陳孔陳國樑諸君籌備一切·後復提議捐款·各代表解囊相輸·異常踴躍·是日之會·頗極一時之盛云·

◎南北市報關公所決議

本埠南北市報關公所·邀集全體同業·昨在适來路公所集議·到者五十六家·討論之下·經衆公決於五月初二日為截止裝運之期·茲將議決條件及派定調查員十家·兩錄於下·(一)議決不裝日貨·不收日帶·須達到收回青島及各種秘密條約取消目的後·再與聯絡·(二)凡日船運載之物·倘有客幫無論進出口各貨·一律拒絕止報·在五月初四日前·已報明商船協會備案定之貨·應懇該會附條加蓋圖章·知會該同業·報裝者·應一律受理·(三)五月初四日後·如有不肖奸商·暗中仍裝日貨日船者·察出時罰繳五百兩·提四成充報告人之獎金·五成充國民大會經費·一成充登報費等用·如罰定後不願遵辦者·除取

感謝笑崇山醫士聖手

消該奸商報關後號外。一面再由國民大會公決執行。(四)同業中如有代理日商輪船。以及掛用日商旗幟者。應由公所通知該經理家撤消代理。如不納忠告。故意違犯公決者。罰銀一千兩。倘不服議罰。由公所登報宣布。爲國民公敵外。一面亦請由國民大會公決執行。(五)各同業如有借用公司報關影戳。代客報裝日貨日船者。憑調查員查詢明確證實後。按照第三條處置。(六)調查員如有徇情舞弊。知情不報。察出即爲國民衆矢之時。並永遠逐出同業營業職役。以示懲戒。宜舉調查十家。裕和公裕昌仁泰源永甬和公昌豐順公永豐順復興公源豐。

◎十人團聯合會宣講記

救國十人團聯合會第一隊宣講員十二人。於五月廿五日上午九時許出發。乘滬甯火車往南翔。步行至嘉定縣立第二高小學校門首。該校學生出校行禮。表示歡迎。後有該校教員陶君引入接應室。茗坐片時而別。旋至南翔鎮大寺山同樂天茶居對面開講。聽者甚多。由胡鶴聲宣講抵制日貨以外。應設法提倡國貨。王子舫演說青島及膠濟鐵路與我國之關係。吾輩應協力爭回。沈鴻德演說日貨不能耐久。請我同胞不用。演畢。復有吳水泉言二十一條條約。深恐諸君或有未明。特至此逐條說明。說至。第十條。口乾喉燥。不能再言。當由周鳴岡接續自十一條演至二十一條。聽者均切齒痛恨。後由葉翰清徐步勸大衆不可有激烈舉動。應盡各人之力。文明堅持。演畢散會。時已午後一時。適午餐後暨步至江橋堍茶居宣講。與上次略同。演畢至蒲淞初等小學校。引入課室參觀而別。步行至眞茹。再過曹家渡越極司非爾路至靜安寺。乘電車而返。

◎培養學童愛國精神

謝強公張彥澂致全國學校電云。各報轉全國公私立學校公鑒。此次倡議抵制日貨。原欲廢除民國四年之二十一條約。及種種密約之束縛。並高徐順濟等路約。吉會南滿路線之延長。田賦作抵之四萬萬大借款。蓋有一存在。即足以制我死命。豈僅青島一隅已哉。因見同胞多有誤會。以索回青島即爲達到抵制之目的。故不得不痛切聲告。近日民氣勃發。全國一致。我民國之大好現象。且聞學校中小學生。亦有節省膳食零用之費。移作印刷拒貨傳單之用。到處黏貼。爲鼓吹排日之決心。眞堪欽敬。但鄙意以爲兒童此種精神。正宜利用此時機以培養之。因思各校中向有習字一科。高等學生時間較多。儘可按星期於作文時。擬一傳單資料。由教員改正後。即令全班鈔錄。爲習字之課。經教員彙收批定分數後。仍發回原級學生。聽憑携出。或黏貼。或分送。似此辦法。苟能習以爲常。不特省費。更得以深印胸筋。資其鼓勵。且足以圖持久。一舉數得。計無有善於此矣。尙望各學校注意實行。並將抵制日貨。須先發展本國工商業爲切要之旨。及日人之陰謀與朝鮮亡國之慘痛。隨時演述。俾我學生及各界人士洞知利害。知非籌永遠抵制之道。中國實不足以圖存。亡羊補牢。猶未爲晚。急起直追。是在吾輩。特陳膽見。即希裁酌施行。上海謝強公張彥澂等叩宥。

◎華僑聯合會歡迎會記

前日(二十六號)下午三時。華僑聯合會開會歡迎坎拿大華僑李樊南君。暨巴東華僑丘光盛君。到會者有新自加拿大來中國之英人季君。及李登輝吳廷培六十餘人。由李登輝主席。宣布歡迎誠意。並請李樊南君此次回國。組織中國實業公司。本會當全體協助進行。務期達到美滿目的。爲國內實業界放一異彩。繼李樊南起述在加拿大二十五年經過情形。並云華僑昔在加拿大造鐵路甚長。造成後加拿大人竟倡議抵制華人。加入口稅。自五十元漸增至五百元。末述加拿大埠華僑對於國貨品。極爲歡迎。希望聯合會同人。將來組織公司。謀國貨之發展。■英人季君演說。足謂對於貴會有種種希望。將來如貴會有何種新發明之國貨。鄙人當設法代登廣告於國外各報館。蓋廣告實爲提倡國貨最重要之事。諸君勿輕易視之。■繼謝復初言鄙人組織公司。專爲推銷國貨於南洋羣島。至加拿大方面。因無人介紹。故國貨銷往該處甚少。今幸李二君介紹。將來必大發展云。七時始各用茶點散會。

◎小工搬運日貨之衝突

浦東三井碼頭。前日到有日本煤船二。令各小工扛運。該處小工湖北幫工頭李登。並各小工一律不允。日商加給工資。依然不應。而江北幫工貪其厚利。竟往承運。激動湖北幫衆怒。各持扛棒毆打。均各受傷七人。三區警署訪悉。飭警將受傷者解署。昨送地方廳。下午奉檢察官驗訊。併送醫院醫治。聽候核辦。聞內有一人受傷最重。恐有性命之憂。

◎人和酒館坍塌三誌

滬城官廳橋堍人和酒館坍屋後。執事潘晉奎以當日酒筵之資。分毫未結。肇事後非但不給。且向交涉。因此向房東韓文俊交涉。韓置不理。潘於昨日投一區二分所控告。請爲追償。所中着投地方審判廳訴追。該店受傷夥友張妙生楊桃桃等昨傷勢稍輕。已出醫院云。

◎學校刊行愛國畫報

北浙江路兩江公學。將刊行一種發揮愛國思想之畫報。即名愛國畫報。有文有畫。使婦孺閱之。皆動其愛國之念。該校聘葉小鳳姚鵷雛張丹斧楊了公俞劍華朱無射管義華于秋墨馮小隱汪吉門姚民哀朱貞白沈晉之聞野鶴朱鴛雛等諸君。担任著述。錢病鶴但杜宇丁悚張光宇熊千褒孫寄滄熊松泉等諸君担任畫稿。內容如言論記事各國亡國慘史外交失敗史愛國模範調查國貨寫眞時人言論以及關於愛國之瑣聞。文藝小說寓意剌諷等。無不悉備。用精美石印。每月出二期或三期。意在廣傳。每冊僅取價一角。收回成本之六七。凡以學校及團體名義彙購者。格外廉價。現在編輯中。收集各界愛國之文字畫稿。並徵登國貨廣告。第一期送登廣告。印成後由本外埠各大書坊發售。該畫報宗旨正大。人才豐美。當爲愛國者所愛閱也。

◎德僑引誘關巡被遣

盧護軍使昨接江海關姚監督函。查有德人五路扶(譯音)原係本關二等稽巡。前於中德宣戰時。解職居留在滬。近來該德人常有引誘本關巡丁人等。希圖冒犯違章情事。務將該德人一併遣回云云。盧使核准將該德人併於第三批遣送矣。

◎印書局主不若工人

聯合通信社云。書業公所董事許某所開之某某印書局。前日買進東洋三玉有光紙一萬四千令。每令價銀一兩二錢。其子在四馬路書紙聯合會誘耀於人。同業杜王二君從旁譏諷。小許慚羞成怒。遂起衝突。經人排解而散。又聞新閘路某印刷所工人宣言。不願以日本紙加之機器。如主任有所強迫。寧全體罷工。觀上二事。許某之見解。不若印刷工人遠矣。

◎核議絲繭出口利弊

上海縣公署昨令各市鄉經董文云。爲訓令事。案奉實業廳第三一六號訓令內開。案奉農商部第四六三號訓令。開據江浙皖絲廠繭業總公所。呈稱中國繭絲。夙爲各國推重。現各設立蠶桑改良會。亟宜預籌方策。先請禁運蠶繭蠶絲出口。以維根本等情據此。查該所所請禁運蠶繭蠶種運輸出口一節。有何流弊。本部無從懸揣。除分咨江浙皖三省省長。並分令及批示外。合亟抄發原呈。仰該廳查明呈復。以憑辦理此令。附抄件等因。並奉省長公署第一八四六號訓令。同前因奉此。查江浙皖絲廠繭業總公所。呈請各節。就絲廠方面而論。誠屬有利無弊。惟禁止蠶繭出口。關於人民生計者甚大。就繭戶而言。是否不至受損。亦當確實研究。期免流弊。除分行外。即令仰該縣知事。會同農商兩會妥爲核議。限文到三日內呈復此令。附抄件等因到縣奉此。除分行外。合行照錄抄件。令仰該經董即便妥爲核議。即日具復。以便轉呈。幸勿稍稽。是爲至要。此令。

◎華盛國貨公司開幕

華盛國貨貿易公司。前日假寶善街復興園舉行開幕禮。並設筵款待來賓。到者二百餘人。席間謝君起述公司改組原因。各來賓多起稱祝。謝君又介紹溫哥華埠華英貿易公司總理李樊南君。洋總書記基羅規氏。暢談歡飲而散。

◎護道尹由甯返滬

護理江蘇滬海道道尹沈寶昌。日前赴甯謝委。業已事竣。于昨晚乘滬甯路局回滬。

◎各地繭市之報告

江浙皖三省絲繭總公所。昨日接各處電信報告市況。安徽青陽貴池兩縣。二十五日開秤。貨平平。開收價每担四十二元。浙江嘉興縣屬鮮繭。昨日收秤。貨色中下。扯價四十五元左右。楓涇鎮鮮繭。本年出數不旺。各莊亦已收秤。扯價須五十五元。繭身中等。本縣徐家匯一帶前日各繭行開收。每担五十四元。嗣以出貨尙足。收者寥寥。故昨日已跌至五十二元。

◎滬甯路局之小竊

昨(二十六日)下午八時滬甯路局帳房內。有身穿華服之某甲潛入。正欲開銀箱。被夜巡警見。上前盤詰。據云本局司事使吾特來檢查。巡邏見形跡可疑。將人扣留。報告站長。站長以非在辦公時間。當即將某甲送局訊究。據供名徐桂金。係買辦之僕。警局邀同買辦前來。據云。從前確爲僕役。業已辭退。深夜潛入。理應嚴辦。檢查其身。另有鎖匙三把。當即據情稟明局長核辦。

◎鐵路售票員舞弊開除

滬甯路局北車站大票房替班售票員佘漢槎。售票舞弊。被車務總管韋燕西人查實。稟明局長。將該售票員開除。永不准錄用。

◎祁門茶銷路呆滯

祁門新茶。已到滬四百餘字。約共四萬箱。樣箱分寄漢申。奈申漢兩地洋商。均持冷靜態度。計現到申祁茶樣箱。約三百字。寧州茶樣箱十餘字。亦經發樣。迄未開盤。銷路停滯之故。因俄運不通。英復新定優印錫爪哇茶稅例。致令華茶相形見絀。非豁免出口稅厘。斷不克解此困難也。

◎碾米公所常會記

昨日上海機器碾米公所常會。在總商會三層樓開會。到者三十餘家。下午開會。經各董報告。以近來行家向廠家購貨後。斛米時往往私將大斛斛米。致廠家暗受虧損。此項弊端。查機駁船戶所作。前次雖定有罰章。不足以袪積弊。經衆議決。嗣後如所有船戶作弊。惟有送請官廳懲儆。又米業嘉穀堂董事陸鴻卿報告米店向行家購米斛出。每石潮濕。請求整頓。經衆議以此弊亦屬駁船戶所爲。應請陸代表自向仁穀堂籌商辦法。廠家無顧問之必要。並續議端節歸賬諸事而散。糙粞價仍照前定未改。

◎米市因運津而稍漲

滬地米價平落。頂高機白米每石六元四角。較上月間跌至一元二三角。前昨兩日又升起每石一角五分。據米業中人調查。仁成行兩日內仍有打包至天津者。計有五六千石。已於打包後裝運火車起行。

◎東吳大學辨論會

東吳大學校校長卜濟舫。發起訂於六月二號午後八時。開華語辨論。以今日中國振興醫學校。較急於工程學校爲題。請楊小堂僧溫宗堯蔣夢麐兩君充評判員云。

◎公民布廠准予立案

上海商民費樹蔚。近在。本埠福建路陶朱里。設立公民勸業布廠。仿造泰西各色布疋。以公民二字爲商標。並設分廠於蘇州婁門內倉街二門口。特援商業註冊條例。具呈上海縣公署請予註冊。昨已奉縣公署批示照准矣。

◎花邊公會呈請立案

工商研究會。滬海道尹上海交涉員江蘇實業廳長上海縣無錫縣川沙縣各知事文。大致以接本會會員眞選書函稱歐戰停止。美國限制花邊進口禁令業已解除。敝業同人。深以貿易行將發達。對外不可無切實之組合。爰聯絡各花邊公司。如振湖東亞華章協成其昌程文記等十餘戶。設立一會。名日上海花邊公會。業於三月二十三日成立。送上呈文大份。又花邊公會會章六份。請爲分別轉送備案云云。合將呈文會章備函送請查照。希即俯如該商所請。准予立案。以資維護而垂久遠。足紉公誼云云。

▲誌謝　粵東坤伶蘇州妹。色藝冠羣。日前全班來滬。演劇期滿。由粵僑商業聯合會挽其於本晚在上海大戲院演義務戲一天。售資悉數捐助粵東平糶。是晚蘇州妹特演賣吊秋喜一劇。昨承惠贈入場券兩紙。特此誌謝。

時評三

●大家要幫助學生

▲昨天在學校聯合會。聽見各位校長的報告。都說學生罷課以後。秩序比平常加倍嚴整。可見學生此番舉動。不但能表示他們的愛國心。並且能發展他們的自治力。這眞是可喜之至。可敬之至。

▲希望學生早日上課。不但校長們應該如此。怕除了最少數的賣國賊外。沒人不抱此希望。但如何能達此希望呢。我以爲祇有一個方法。凡是有愛國心的國民。不論他是商人是工人或者是軍人。都起來幫助學生。共同反對那國賊。國賊除掉。國家自有生機。人家看看大陸報的論調。那外國人尙這樣勉勵我們。我們又豈可一味退縮。站在旁觀的地位。替那學生擔心。怕沒有好結果呢。(力子)

●不承認民國的總商會

▲總商會的佳電。已經有清國字樣。現行章程裏。又用洪憲年號。到底上海總商會。是屬于清國的。還是屬於洪憲的。

▲總而言之。無論屬於清國屬於洪憲。總商會已經一再聲明不是中華民國的了。中華民國商民。對於不承認中華民國的總商會。還要縱容他。良心上可對得住嗎。(際安)

商務行情

各國匯票　五月念七各國匯票行情如左

英國電匯(上海規銀一百兩匯至倫敦)	五先令二辨士半
英國現匯	五先令二辨士七
買進四個月	五先令三辨士
銀行四個月	五先令四辨士半
定貨四個月	五先令四辨士七五
定貨六個月	五先令五辨士
法國電匯(上海規銀一百兩匯至巴黎)	七百八十一佛郎
四個月匯	八百五十六佛郎
美金元現匯(上海規銀一百兩匯至紐約)	一百二十元〇五角
又四個月電匯	一百二十六元五角
和蘭電匯(上海規銀一百兩匯至和蘭)	三百〇五盾半
印度電匯(上海規銀一百兩匯至印度)	三百十二羅比半
香港電匯(香港幣百元合上海規銀)	六十七兩七錢五分
新加坡電匯(新加坡幣百元合上海規銀)	四十五兩

銀市　五月念七銀行市價如左

銀拆	開盤五分收盤三分
轉	掛牌五分
(陽曆五月份期標金售開) 開盤標金每條	二百〇六兩五錢
收盤標金每條	二百〇七兩二錢
大條銀電報	五十一辨士六二五

金市　五月念七日收盤行情如左

現貨標金(每條)	二百五十六兩
足赤條金	二百七十二兩
沙金合赤	二百七十四兩
銀樓十八家同行足赤每兩價	四十元〇五角
紋銀每兩價洋	一元六角五分

錢市　五月念七日北市銀洋銅元與洋錢市收盤如左

龍洋開盤	七錢三分七厘五毫半
英洋開盤	七錢三分七厘五毫
江南小洋	六錢三分八厘五毫
廣東小洋	六錢三分八厘五毫
銀拆	五分
銅元	一百八十三千二百文
龍洋收盤	七錢四分〇五毫
英洋收盤	七錢四分〇五毫
江南小洋	六錢四分一厘七毫半
廣東小洋	六錢四分一厘七毫
銀拆	五分

外國股票　五月二十七日各種股票行情

匯豐銀行(買進)	六百二十元
蘭格志(買進)	十九兩五錢

▲美國花衣電報

(昨日洋商接五月二十四號花旗電)

七月份美州花衣(每磅)	三○九○
七月份美州花衣	三○三五

▲印度棉花電報

(本埠洋商接孟買十六號電)

孟買棉花　磅情　羅比五○六

證券　昨日證券交易所報告

元年八厘公債購入	大票八十二元半	小票八十一元
元年六厘公債售出	大票四十三元	小票四十二元
三年六釐公債售出	大票六十六元半	小票六十四元半
四年六釐公債售出	大票六十六元半	小票六十五元
五年六釐公債售出	大票六十二元	小票五十九元半
七年六釐公債售出	長期四十元五角	短期八十二元
交通銀行(庫平售出)	三十四兩	
通商銀行(付息)	四十兩五錢	
浙江興業銀行已繳四期購入	一百元	
浙路證券除九期售	十六元五角	
招商局航運股(付息)	一百六十八兩	
漢冶萍公司(購入)	二十九元五角	
蘇路證券除十二期售出	十五元五角	

糧食　昨日本埠滬南銷米市行價如左

北幫高機白粳	六元六角	次六元一角
南幫高機白粳	六元六角	次六元一角
北幫高機白元	六元九角	次六元五角
南幫高機客秈	五元七角	次五元五角
北幫高機白陰	六元七角	次六元五角
南幫高機洋尖	五元七角	次五元五角
南幫高機蘆尖	五元六角	次五元四角
河機常幫白元	六元三角	次五元八角
河機常幫白粳	六元五角	次六元三角
河機蘇同白粳	五元八角	次五元五角
河機泗涇白粳	五元八角	次五元三角
河機角里白粳	五元八角	次五元四角
河機松江白粳	六元一角	次五元八角
河下八尺白粳	五元八角	次五元四角

銅元	一百八十三千二百文
衣牌	一千三百五十文
市錢	一百五十千文
角子	一百十七文
貼水	每角十五文

本廠紗　昨日本紗各牌市價如左

十六支紅團龍大包	一百七十五兩
十六支雙象	一百七十五兩
十六支紅龍	一百七十四兩
十六支脂虎	一百七十五兩
十六支牧羊	一百七十五兩
十六支三星	無市
十六支雲鶴	一百七十四兩
十六支鐵毛	無市
十六支文明	一百七十四兩
十六支人鐘	一百七十四兩
十六支地球	一百七十七兩
十六支寶塔	一百七十六兩
十六支寶鼎	一百七十六兩
十六支飛馬	一百七十四兩

開平局(買進)	十兩〇七錢五分
會查神中(買進)	十七元
福利公司(買進)	十二元五角
保商(值銀)	一千一百念兩
怡和紗廠(買進)	二百四十五兩

花衣　本埠各種花衣皮料花兩價如左

通州白花衣	每担二十八兩
太倉白花衣	二十七兩二錢五分
火機白花衣	二十七兩二錢五分
四牌子花衣	二十六兩五錢
上海白花衣	二十六兩五錢
餘姚白花衣	二十五兩五錢

雜糧　昨日南北兩規售開雜糧行情

漢口溝豆(每担)	二兩六錢
火車黃豆	二兩七錢
懷遠小麥	二兩二錢五分
山東紅麥	二兩三錢八分
黃橋小麥	二兩二錢九分
河南黃豆	二兩五錢七分
雙溝花生	三兩八錢

油餅　昨日滬南采菽堂同行交易開出油價如左

夾艙生油	每担十二兩八錢
船牛粉油	十兩〇三錢
牛莊粉油	十兩〇八錢
輕鼓生油	十二兩五錢半
本廠豆油	每片一兩〇三分

機器紙　本埠龍章機器造紙公司各報紙行情列左

十五刀元頂字連史	每件十兩
十五刀禮字連史	九兩八錢
十五刀正字連史	九兩四錢
十五刀祥字連史	八兩四錢五分
十五刀特字連史	八兩四錢五分
十五刀餘字連史	八兩五錢五分
十五刀餘字連史	八兩三錢
十五刀雙獅連史	九兩六錢
十五刀獅字連史	九兩三錢
外加出口正稅水脚	

煤油　昨日本埠各牌煤油大盤行情如左

美孚老牌	每箱六元〇五分
老虎牌油	五元九角五分
鷹牌雙聽	五元六角五分
鷹牌散倉	五元
老魚牌油	六元〇五分
僧帽雙聽	五元六角五分
僧帽散倉	五元
十字牌油	五元四角四分

船期

▲進口輪船▼

五月二十七日　廿八　禮拜二進口

泰順	由寧波	招商總局
福州	由香港	太古公司
愛仁	由溫州	招商總局
景星	由煙台	怡和洋行

▲出口輪船▼

五月二十八日(二十九)禮拜三出口

華大	開往長江	招商總局
廣平	開往秦皇島	開灤公司
寧紹	開往長江	寧紹公司
大德	開往崇海	大達公司
大通	開往長江	太古公司
新北京	開往寧波	太古公司
新寧紹	開往寧波	寧紹公司
武昌	開往長江	太古公司
九江	開往牛莊	太古公司
綏陽	廈門香港廣東	太古公司
奉天	威海煙台天津	太古公司
景星	威海煙台天津	怡和洋行

五月二十九日(初一)禮拜四出口

江新	開往長江	招商總局
華利	開往長江	怡和洋行
大濟	通州揚州	大達公司
泰順	開往寧波	招商總局
大昇	開往崇海	大達公司
長和	開往崇海	裕崇公司
大通	開往長江	太古公司
新大	開往香港	招商總局

五月三十日　初二　禮拜五出口

隆和	開往長江	怡和洋行
大和	開往通州揚州	大達公司
海門	開往崇海	聚豐公司
聯益	開往長江	太古公司
德興	開往長江	鴻安公司

五月三十一日(初三)禮拜六進口

永利	定海石浦海門	越東公司
寶華	定海石浦海門	平安公司
吳淞	開往長江	太古公司

六月一日(初四)禮拜日出口

江孚	開往長江	招商總局

六月二日(初五)禮拜一出口

聯和	開往長江	怡和洋行

堂藥　濁白　蝎腹　毒梅　淋病　明　批發

大家討賊救國

大聲疾呼

●簽字不簽字的害處（續）（涵廬）

我看以上各說也都各有理由。我們爭這種大事。應該通盤籌算。總可以定我們的辦法。且把和約上於我國有利的地方。和青島由日本交還有害的地方。一一比較出來。總可以決定我們簽字不簽字的方針。

（一）和約上規定關於中國權利的條文。

德國把由庚子條約得到中國的特別權利和賠款一律放棄。天津漢口的德國租界和中國境內除膠州外所有的房屋碼頭營房砲台軍火船隻無線電台和別的產業（公使館和領事館不在其內）。同庚子年搶去的天文儀器。一律交還中國。

德國承認放棄天津漢口租界。並叫中國開作萬國公用的地方。

德國對於中國不得因爲在中國的德人被禁被遣。因爲德人的利益於一九一七年八月十四日以後被收沒或被清理的原故。來要求中國賠償。

德國應當把廣州英租界內國有的產業讓給英國。並把上海租界內德人學校的產業讓給中法兩國。

（二）和約上規定關於日本權利的條文。

德國把膠州各項權利和那因爲一八九八年三月六日的山東條約取得的鐵路礦產海底電線都讓給日本。

德國關於膠濟鐵路的一切權利連同器具礦權礦一齊讓給日本。打青島到上海和到煙台的海底電線都讓給日本。並不算錢。

膠州德國國有的一切動產和不動產也都讓給日本。並不算錢。

（三）日本交還青島的條約。

把膠州灣全部放爲商港。

在日本政府指定的地方。設立日本專管的租界。

如各國想要共同的租界。可以另外設立。

另外關於德國的房屋財產和別的條件手續各項。當未實行交還之先。應由中日政府公共商議辦法。

把上述的三項條文合看起來。德國完全交還中國的。僅是一點房屋軍備產業。庚子賠款。和一副天文儀器。德國租界雖然還我。仍然不爲我國所有。上海的學校產業。我國和英國平分。廣州的產業。又完全歸了英國。至於日本不但把德國所得的權利一齊搶去了。並且勒令我在靑島另開一個公共租界。請問靑明就是在這種和約上簽字。除了得一副天文儀器。和幾千萬賠款。還有什麼好處。若說撤廢領事裁判權。收回關稅自由權。取消各國庚子賠款條約……等等問題。與簽字有什麼關係。就是我們簽字也沒有什麼保證。就是有了保證。試問是失了一部分平等權事大。還是失了領土事大。若說要求取消二十一條和去年各種密約合同。則更不能簽字。因爲一簽字就是承認各種密約要求合同爲有效了。願國人把利害看明白了。不要糊裏糊塗的簽字呀。

民意一斑

●罷課（天放）

上海學生罷課。現在總算成了事實了。這椿事從醞釀到實行。差不多經過了半個月。自從十五日學生聯合會發表第二次宣言書之後。過了幾天。就看見徐世昌留蔡的指令。於是學生聯合會接連開評議會及大會。討論的結果。都認徐世昌的留蔡爲毫無誠意。而且對於學生所要求懲辦之曹陸等。則下令慰留。稱他公忠體國。深資臂助。這種情形。實在是倒行逆施。與民爲敵成贊。在二十二日實行罷課的佔絕對的多數（十九日開大會的那一天到會者一百十餘人贊成罷課的在百人以外反對的只有八九人）那曉得到了二十那一天。跑來了一個省教育會的副會長黃炎培。幾句話一說。就把從前的議案一概推翻。說是要暫緩三日。由省教育會打電。到北京去。請徐世昌答應我們的要求。那時有此二人。以爲黃先生既然如此說。一定他有點把握。只要省教育會打一個電去。徐世昌此刻就會答應我們的要求。那時我們又何樂而不爲呢。於是乎多數贊成他的說話。到了二十四日三天的期限。已經滿了。省教育會的電報。卻一個字都沒有。得到答覆。省教育會雖然討了個沒趣。我們學生卻增加一番決心。所以實行罷課的第一天。就是二十六日的早晨。凡是罷課的學校。都整隊到公共體育場宣誓。到的一共六十幾個學校。一萬多學生。宣誓時那一種莊嚴肅穆的氣像。我這枝劣筆。眞是寫不出來。宣誓後又到街上做示威的遊行。自上午十點鐘到下午一點鐘。纔回到公共體育場。遊行了三個鐘頭。卻隊伍一點都沒有紛。秩序一點都沒有亂。上海學生自動的精神之表現。這總算是破天荒第一次了。苟能保存這種精神去做事。救國目的。不怕不會達到。罷課是罷了。有幾家報紙從前反對這件事的。現在看見學生有這種團結的精神。一致的行動。也轉過來贊成的話。但是社會上有一班人。對於罷課始終懷疑。他們所講。不應罷課的話。說來說去。不過兩種理由。現在我把他們的理由說出來解釋一番。（未完）

紀聞

●救國聲中之女學生（伯昭）

本埠各校。今日一律罷課。男女學生。皆至公共體育場行宣誓禮。其中女生數百人。最有精神。遊行時。繞上海城一周。再入南門而回原地。各女生勇往直前。隊伍整齊。自始至終。一絲不亂。誰謂救國不讓巾幗歟。敬佩之餘。敢揚出之。以愧世之不愛國者。

●商校校役愛國

本埠省立第一商業學校學生。因外交失敗。奔走呼籲。校役亦爲之感化。愛國之心繼起。一律不買日貨。前隨該校學生發散傳單。勸告各商店不拙日貨。現該校役自行募捐。印刷傳單。及組織救國十人團。內有智識較高者。曰吾等甯爲校役。不願爲賣國賊。而爲全國所指罵也。茲將十人團列名如下。陳順福　姚錦章　葛煥鼎　楊文模　仇彩榮　張志亭　陳乃寅　張百俊　張百倫　王貴金

專件

●兩年來賣國借款一覽表

民國六年（一九一七年）八月十二日

▲南潯鐵路借款。向東亞興業會社訂借。七百萬元。

按此即南潯鐵路延長條約其路線以福州爲起點。斜斷閩贛兩省接南潯本線以達長江。此路告成日本由福建上陸川。經路吾國南部之計畫。完全實行矣。

八月廿八日中國銀行收回紙幣借款向日本銀行。代表訂借。期限六個月。利息七厘以一千五百萬元之中國銀行鈔票抵押。借款額五百萬元。

按此以收回中國銀行紙幣爲名。然何嘗有一文用之紙幣。而北京鈔票現猶濫發無度。日形跌落。遺累商民。蓋北京政府。假托實業借款。以供政治上之揮霍者。皆如此。豈獨此五百萬元爲然哉。

八月念八日第二次善後借款墊款向橫濱正金銀行訂借。由將來第二次善後借款內扣還。如第二次善後借款不能成立。則於一年內歸還。利息八厘。以鹽稅贏餘作抵。借額一千萬元。

按日前北京政府要求南北和會承認以田賦作抵之四萬萬大借款。即所謂第二次善後借款也。北京政府希冀此借款久矣。所以汲汲與西南議和者。即欲借善後爲名。以騙得此借款到手之計。目下和議停頓。第二次善後借款。亦暫時停頓。然其藉墊款爲名。以輸入外資者。未嘗歇息。故此後猶有所謂第二次墊款第三次墊款也。

八月廿八日。山東借款向中日興業會社訂借。借額。一百五十萬元。

九月念八日。交通銀行二次借款。向日本興業朝鮮台灣三銀行訂借。借額二千萬元。

按一國金額生命全在國立銀行交通銀行。與中國銀行同有發行紙幣。代理國庫之權。今此二次借款。並後列之繼續借款。共達四千萬元。今後之交通銀行。已爲日本銀行。而全國金融生命。又操於日人之手矣。（未完）

◎務本女學聯合分會宣言

慨自外交失敗。內政不修。北京學子。不忍坐視。具先覺之明。犧牲一切。要求政府。改變方針。本諸熱心。發爲運動。全國人民。永顧景從。上海學校。同具一心。於是組織聯合會。爲北京各學校後盾。爲全國各學校前趨。對於協謀國是。提倡國貨。竭力進行。不遺餘力。各界羣焉感動。莫不恐後爭先。惟茲事體大。固非一人之力所能辦。亦非一校之力所能維持。若不羣策羣力。堅持到底。則五分鐘之熱度。最易冰銷。一瞬息之光陰。頓成瓦解。不但貽笑外人。抑且滋亂各界。此本分會之所以亟亟組合也。本分會宗旨一如聯合會宗旨。協謀國是。提倡國貨。冀政府自省而有所改革。人民自悟。而有所惕厲。而尤爲吾人所不可忘者。殆有數端。舉動文明。悉就規範。始終堅忍。力戒虛驕。勿以私感而壞公義。勿以强禦而存畏葸。實事求是。先以本身作則。推行盡利。以勸導爲先。但期各界同胞。抱此方針。貫澈宗旨。日復一日。年復一年。祇有進而無退。惟知國而忘身。蓋具悲天憫人之意。初無沾名釣譽之心。此則本分會所以自矢自勵。痛哭流涕。懇吾全國人民協謀而共起圖維者也。謹此宣告。

●商校致全國商會書

國步艱難。外交日急。南北之黨爭未息。咽喉之要地將亡。嗟彼强鄰。逼人咄咄。痛心漢賊。賣國般般。瞻念前途。不知涕泗之何從也。凡我同胞。爲國主體。先宜秉厥熱誠。一致衞國。斷不能任少數政客。把持其間。賣國何事。可以縱曹陸輩爲之乎。青島誰屬。可以填强鄰之慾壑乎。事急矣。徒言愛國。不足以挽危局。宜籌善策。全體實行。善策維何。即抵制日貨。提倡國產。要求懲辦賣國賊三者而已。足以引起製造家之熱心。出品日富。需用裕如。日貨可不勞抵制而自難存在。歐人之屏日貨。豈盡出于愛國者哉。亦以國貨之精良過之耳。懲辦賣國賊足以警官僚而遏止非法行動。政府進人。亦當出於愼重。是皆宜積極進行者也。然而今茲抵制日貨之呼聲雖高。不無一二奸商之貪於厚價而販之。以爲將來利殖之途。而內地亦多不能家喻戶曉。購用依然。此適與抵制之意義相反矣。各地商會。急宜取締奸商。遍告國民者也。國貨素不注重廣告商標。而不求改良之弊尤大。各地商會。急宜調查勸導者也。賣國賊雖有北京學界訴諸法律。而是輩鬼蜮多端。狡詐百出。各地商會。急宜代表商民。電京懲賊。以證其罪無可逭。以上諸端。皆不容稍緩須臾者也。同人等天職所在。演講勸告之餘。敢爲全國商會瀝血而陳之。愛國之心。人所同具。以商會諸公之熱誠。自必響之熱而計之深矣。固不煩同人等之嘵嘵也。惟當此千鈞一髮之際。其速起行斯可矣。即希公鑒。無任涕零。中華民國上海學生聯合會江蘇省立商校支會啓

中華銀行廣告

本銀行遷移在北京路U字三十八號新居專營商業儲蓄 便利儲蓄起見凡銀元一百兩銀洋一百元以上之存款均得領用支單

往來存款　抵押放款　儲蓄活期定期

董事……同啓

女西醫朱彤章

（主治）男女大小內外全科

（診例）門診一元 出診……

清華書局週年紀念減價一月

自陽歷五月念三起至六月念三日止決不展期機會難得幸勿觀望自誤

余之妻 定價六角 ▲減價三角六分
雙鬟記 ◎李涵秋傑作 定價六角 ▲減價三角六分
俠鳳奇緣 全集六冊奉送錦盒 ▲定價二元 ▲減價一元二角
新華秘記 ◎許指嚴著前後二輯 ◎袁皇帝秘史◎ ▲定價一元六角 ▲減價八角
中國偵探 ◎俞天憤著 ▲定價七角 ▲減價四角二分
芙蓉娘 ◎吳綺緣著 定價四角 ▲減價二角
諸文大觀 ◎枕亞新編 ▲定價五角 ▲減價二角五分
廣諧鐸 ◎枕亞新編 定價六角 ▲減價三角
枕亞浪墨 ▲定價七角 ▲減價四角二分
浪墨續集 ▲定價九角 ▲減價五角四分
天嘯殘墨 ▲定價八角 ▲減價四角八分
野鶴零墨 ▲定價七角 ▲減價三角五分
反齋聊 定價五角 ▲減價二角五分
刻骨相思 ▲定價七角
記上集 ▲減價四角二分
鏡中人 ◎俞天憤著 ▲定價二角 ▲減價一角二分
我之史談 ●陳蝶隱著 ▲定價六角 ▲減價三角
小說季報 枕亞主任名人合撰 每集定價一元二角 ▲減價九角六分 洋裝布面已出二集 三集在印刷中
上海書報 第一期售缺 第二三期各餘五十份 減售三角 仍贈大幅裸美畫一張 欲得者請速遲恐不及

外埠函購郵費加一 郵票代洋九五作實 批發現欵照減一折 登帳仍照舊例

◎上海交通路中 清華書局啓

念支　十支

事急矣時迫矣同胞速起

山東問題。旋將失敗。凡吾同胞。莫再徘徊。空言無補。實力是賴。即此香煙。亦多舶來。漏卮千萬。事實堪哀。欲求強國。當先裕財。提倡國貨。責在吾儕。同胞速起。挽此狂瀾。

請吃大吉牌香煙

中國興業煙草公司啓

賣國賊章宗祥

歷史出版

❀欲知賣國賊生平歷史者不可不讀此書❀欲知賣國賊陰謀手段者不可不讀此書❀欲知青島問題前因後果者不可不讀此書❀欲知北京學生討賊眞相者不可不讀此書❀有愛國之心者不可不讀此書❀有除賊之志者不可不讀此書❀欲見賣國賊面目者不可不看此書❀

目次摘要

▲章宗祥之肖影 ▲章宗祥之家庭 ▲章宗祥之官譯 ▲章宗祥之諢號 ▲章宗祥賣國之成績 ▲章宗祥賣國之手段 ▲章宗祥賣國之運動 ▲章宗祥陰謀之鷹爪 ▲學生討賊之眞相

全書一冊定價三角事關救之但求普及僅收成本兩角本書編輯之初卽承各界預定一空見雖出版仍恐不敷分佈購者從速爲荷

編輯者大中華國民　發行者愛國社

總寄售處上海麥家圈交通路新民圖書館

分售處本外埠各大書坊

新約牙科醫院蔣永亮醫學士

本院牙科專家蔣永亮先生專治各種疑難牙症功效迅速克期痊愈毫無痛苦且拔牙尤能不覺而脫善鑲金銀及牙象皮擇牙赤金橋牙電氣種牙赤白金粉磁粉補牙無論全口零粒蛀齒裝嵌均如天然生成此種技藝醫術係參究中西學理獨有心得巧妙絕倫不但精稚美觀且能永久保固誠牙科之聖手也凡蒙諸君光顧無任歡迎取費從廉以廣招徠總外醫院設在法界顧飛路一百六十五號電話中央四七零四新法明擦白藥粉靈驗無比蔣永亮醫生監製新約牙科醫院發行

分院上海四馬路望平街口第九十九號至一百號

新約牙科醫院啓

電話中央三四一九

請用完全國貨獨步

啓者本廠聘請遊歐回國優等技師精製各種[illegible]均屬上品與衛生家大有裨益中外樂購部准註冊貨美價廉以廣招徠倘蒙惠顧竭誠歡迎廠設上海閘北太陽廟總批發行在二馬路陶朱里電話四八一〇

匯中燭皂廠啓

瑞和機器磚瓦公司緊要廣告

啓者　諸公建造住宅廠房欲用敝廠頭等紅瓦片或跑馬牌或雙龍牌必須工程圖樣打成後即向敝公司承定限日配用此種頭等紅瓦片製法火力工料與衆不同可期久用永遠不漏氷膠不黏且不磨爛不比市上所售普通紅瓦片製法簡單火力經質料粗雖其價値便宜一經雨冰凍淋滴即多損壞受累無窮用特通告諸公如欲用頭等紅瓦片必須預定免得臨時購辦次貨務頃請至英大馬路餘興里本公望各界注意是幸賜司總發所接洽可也